O TEMPO
TEMPO: Bom. Nevoeiro pela manhã.
TEMP.: Em elevação.
VENTOS: Nordeste a Sueste, fracos.
MAXIMA: 28,8.
MINIMA: 14,4.

Diario Carioca

☆ UM JORNAL DO RIO PARA TODO O BRASIL ☆

ANO XXX — N. 9.171 — Rio de Janeiro, sábado, 7 de junho de 1958 — PREÇO: CRUZEIRO 1,50

Fundador
J. E. DE MACEDO SOARES

O MÁXIMO DE JORNAL NO MÍNIMO DE ESPAÇO
12 PÁGINAS

JK PROPÔS REVISÃO DA POLÍTICA CONTINENTAL

Nomeado o gen. Salan Delegado do Govêrno

PARIS e ORAN, 6 — (FP-DC) — O general De Gaulle, na carta que dirigiu ao general Raoul Salan, para lhe conferir as funções de Delegado-Geral do Govêrno na Argélia, declarou que a êste "cabe manter e, eventualmente, restabelecer o exercício da autoridade legal".

O Presidente do Conselho, que regressou, ontem à noite, a Paris, afirmara, à tarde, perante os Corpos Constituídos, na Prefeitura de Oran, que assumiria pessoalmente a gestão dos negócios da Argélia no seio do Govêrno. Nessa ocasião, dissera, ainda, que havia terminado a missão dos Comitês de Salvação Pública.

UNIDADE DA OPINIÃO PÚBLICA

Os têrmos do decreto da nomeação do general Salan lhe foram transmitidos, telegràficamente, em Argel. O seu título oficial é Delegado-Geral Comandante-Chefe das Fôrças na Argélia. Na carta que lhe dirigiu De Gaulle disse ainda: "Todos os membros do pessoal administrativo que julgardes fora de propósito utilizar, nas circunstâncias atuais, serão por vós removidos, sem demora, e postos à disposição do seu respectivo departamento". O Presidente do Conselho pediu que lhe fôsse encaminhada, pelo Delegado-Geral, qualquer solicitação necessária à reestruturação dos quadros administrativos.

Aludindo aos Comitês "espontâneamente constituídos", afirmou De Gaulle, naquela carta, que êsses orgãos "não poderiam, evidentemente, usurpar, em nenhum caso, as atribuições das autoridades regulares, em compensação, podem êles entregar-se, sob contrôle, a uma obra de unidade da opinião pública e, particularmente, ao contato a ser estabelecido entre as diversas comunidades argelinas". O Presidente do Conselho declarou, por fim: "Devereis realizar, na Argélia, a missão de segurança de pacificação e de administração que vos é imposta, bem como a todos os elementos militares e civis, sob vossas ordens".

DISCURSOS

Nos discursos que pronunciou, hoje, em Oran e Mostaganem (êste perante mais de 100 mil pessoas, das quais 90 por cento muçulmanos), o general De Gaulle repisou os têrmos dos seus discursos anteriores insistindo na existência de "dez milhões de franceses na Argélia, com

(Conclui na pág. 11)

TFR DEFENDE MINISTRO NO CASO MADRUGA

A Presidência do Tribunal Federal de Recursos distribuiu nota à imprensa, considerando oficiais os esclarecimentos prestados sôbre a saída do presidiário Jaime Madruga, por um funcionário daquele órgão.

A nota diz que" o ministro Afrânio Costa é provecto membro do Tribunal, por todos os títulos digno do justo respeito e da consideração daquela Casa e de seu presidente".

O CASO

Como se sabe, o sr. Jaime Madruga foi prêso quando passeava na Lapa, à noite, trajando a jaqueta que os presos usam, no Presídio. Disse, na ocasião, que estava passeando devidamente autorizado pelo Ministro da Justiça.

O Ministro desmentiu, e esclareceu que a autorização para a saída do presidiário fôra dada pelo Tribunal Federal de Recursos. Êste, por intermédio de um funcionário categorizado, informou que a autorização fôra efetivamente dada, mas não para passeios noturnos: apenas para que Madruga pudesse, escoltado, fazer um tratamento dentário. O diretor do presídio não esclareceu ainda êsse detalhe.

ENCONTRO NO AEROPORTO

Os Presidentes do Brasil e de Honduras, e suas espôsas, encontram-se no Santos Dumont

Lacerda fêz que não ligou para a carta

"Considero a carta do sr. Negrão de Lima, no que me diz respeito, um simples caso de acidente no trabalho", disse ontem o sr. Carlos Lacerda aos jornalistas que queriam saber da sua reação ao violento desabafo do Prefeito.

"Os insultos não interessam", ajuntou o líder da UDN, a quem um jornal atribuira a intenção de desafiar o sr. Negrão de Lima para um duelo à espada. "Estou acostumado a receber insultos, e os do Prefeito não serão os últimos. Na carta do sr. Negrão de Lima só há um elemento válido: é quando êle afirma que nada tem a ver com o orçamento municipal. É o único fato e o maior absurdo do seu incrível desabafo.

ABATIMENTO

O sr. Lacerda chegou à Câmara dando a impressão de grande abatimento moral. Ouvia os discursos do plenário olhando angustiosamente para o teto do Palácio Tiradentes, ou conversando em tom sombrio com alguns companheiros de bancada. Parecia confirmar-se a versão de alguns matutinos, de que a carta do Prefeito deixara o líder udenista em estado de choque.

Entretanto, ao ser procurado pelos repórteres, o sr. Carlos Lacerda tirou como por encanto a máscara da amargura e passou a tratar do episódio em têrmos brejeiros. Contou como recebeu o emissário do Prefeito com a carta, quando almoçava com o deputado Raimundo Padilha, e referiu-se aos argumentos e documentos que vem usando na sua campanha contra o sr. Negrão de Lima.

NÃO RECEBEU

"Quando o oficial de Gabinete do Prefeito me procurou lá em casa para entregar a tal carta, pedindo ainda para assinar um recibo — conta Lacerda — respondi ao sujeito que papel do sr. Negrão de Lima não podia entrar em casa de família de respeito, e que a levasse de volta. Vejo agora que fiz bem, pois se trata mesmo de coisa imprópria não só para famílias, como até para menores".

BRAVATAS

Disse ainda o líder udenista que achava ridículas as "bravatas" do Prefeito. "Se êle está mesmo com vontade de brigar, que me procure. A mim é que não me cabe estar atrás dêle, quando não tenho nada para lhe dizer".

O sr. Lacerda escreveu ontem uma carta ao jornalista Roberto Marinho, diretor de "O Globo", em têrmos que informou serem amáveis, estranhando que o jornal houvesse publicado apenas excertos dos seus últimos artigos, e não todos os argumentos de acusação. Partidários do deputado carioca mostravam-se, entretanto, muito irritados com a publicação da carta naquele vespertino. O sr. Lacerda falou do episódio apenas com uma ponta de ironia. Mais grave lhe parecera a divulgação do documento pela Rádio Tupi. "Foi chato — disse. Porque só o Prefeito é que é ouvido".

O sr. Carlos Lacerda disse que não vai levar o episódio da carta à tribuna da Câmara. Pretende, sim, exibir documentos contra a administração do sr. Negrão de Lima, a fim de, segundo disse, "provar que houve falsificação do orçamento municipal, em proveito de interêsses eleitoralistas do Prefeito".

'POLARIS' FRACASSA DE NOVO

CABO CANAVERAL, 6 — FP-DC) — O foguete "Polaris", experimentado, hoje, pela Marinha, subiu durante 20 segundos, em sentido vertical. Quebrou, no momento em que começava a se inclinar, para prosseguir na trajetória horizontal.

Segundo porta-voz da Marinha, "a experiência destinava-se a observar certas partes do míssel, em condições mais difíceis que as usuais". O último ensaio anterior, a 8 de maio, não dera resultado satisfatório.

Morales chegou e ganhou medalha

O Presidente de Honduras, sr. Ramón de Villeda Morales, desembarcou, ontem, às 15,47 horas, no Aeroporto Santos Dumont, com uma comitiva de 20 pessoas. Foi recebido pelo presidente Juscelino Kubitschek, Ministros de Estado e outras autoridades.

O presidente Morales desceu a escada do avião — o Curtiss Comander T-46 de prefixo XT-TNC — junto de sua espôsa, d. Alejandrina, enquanto uma banda de música da Escola de Aeronáutica dos Afonsos executava os hinos nacionais do Brasil e de Honduras. Os dois Presidentes abraçaram-se, então, trocando as primeiras palavras protocolares.

APRESENTAÇÃO

Levado ao "hall" do Aeroporto, o presidente Morales foi apresentado pelo sr. Juscelino Kubitschek aos Ministros, parlamentares e a outras figuras do Govêrno.

Os dois Chefes de Estado, no Catete, em palestra com o coronel Lino Teixeira, Sub-Chefe da Casa Militar, e o ministro Aluísio Napoleão Chefe do Cerimonial do Catete

Finda a apresentação protocolar, os Presidentes entraram no carro oficial de chapa 83, passando em revista as tropas do Exército, Aeronáutica e Marinha formadas em frente ao Aeroporto.

NO COPACABANA

No mesmo automóvel, seguiu o cortejo para o Copacabana Pálace onde está hospedado o Presidente de Honduras.

Lá, o introdutor diplomático Bittencourt Berenguer apresentou-o ao corpo diplomático.

VISITAS

À noite, o presidente Morales visitou o presidente Kubitschek no Palácio do Catete. Recebeu, então, uma medalha de ouro comemorativa de sua estada no Brasil.

D. Alijandrina estêve no Palácio Laranjeiras, em visita a d. Sarah Kubitschek. As espôsas de todos os Ministros estavam presentes à essa recepção.

O AVIÃO

O avião em que viajou o presidente Morales pertence a North Central Tan Airlines South America.

A banda de música que executou os hinos nacionais vestia uniforme de gala e estava regida pelo sargento-mestre Vicente Albuquerque..

COMITIVA PRESIDENCIAL

Acompanharam o presidente Villeda Morales na visita oficial de três dias ao Brasil as seguintes pessoas: srs. Andrés Alvarado Puerto,

(Conclui na 11 página)

Íntegra da carta a Ike

O chanceler Macedo Soares leu, ontem de noite, no Itamarati, para os Embaixadores dos países americanos, a carta do presidente Juscelino Kubitschek ao presidente Eisenhower — expressando a «solidariedade e a estima» dêle e do povo brasileiro em face «das agressões e dissabores» sofridos pelo Vice-Presidente dos Estados Unidos, sr. Richard Nixon, em nações da América do Sul.

O presidente Kubitschek afirma, na carta a Eisenhower, sua convicção de que «algo necessita ser feito para recompor a unidade continental» e sugere «um exame de consciência em face do pan-americanismo», para saber «se estamos no bom caminho». Declara: «a hora soou de revermos fundamentalmente a política dêste hemisfério».

A CARTA

Depois de dar conhecimento oficial da carta a Eisenhower, o Chanceler conversou com os Embaixadores sôbre assuntos ligados à política continental.

Eis a carta:

"Senhor Presidente,

"Venho levar a V. Excia., em nome do povo brasileiro e no meu próprio, a expressão de solidariedade e estima, que se impõe em face das agressões e dissabores sofridos pelo Vice-Presidente Nixon, na sua recente viagem aos países latino-americanos.

SÉRIO PREJUIZO

"A reação — que se seguiu aos atos reprováveis contra a pessoa do bravo e sereno Sr. Nixon, por parte dos govêrnos e da opinião pública das próprias nações que foram teatro de tão lamentáveis ocorrências — prova que partiram, as referidas manifestações, de simples minoria.

"Mas assim mesmo, Sr. Presidente, não é possível esconder que, diante da opinião mundial a idéia da unidade pan-americana sofreu sério prejuízo. Não pode deixar de resultar, — das desagradáveis ocorrências que tanto deploramos - a impressão de que nos desentendemos no nosso continente. A propaganda dos interessados no anti-americanismo naturalmente, procura agora converter êsses supostos desentendimentos numa incompatibilidade, mesmo numa inimizade entre os países livres da comunidade americana, o que felizmente está bem longe de se verificar.

"Parece-me Senhor Presidente, que não é conveniente e, principalmente, que não é justo que perdure essa impressão que enfraquece moralmente a causa da democracia, em cuja defesa estamos empenhados.

(Conclui na 11 página)

Delgado acusa Salazar na véspera da eleição

LISBOA, 6 — (FP-DC) — Em carta dirigida ao sr. Oliveira Salazar, o general Humberto Delgado, candidato da Oposição à Presidência de Portugal, afirma que a Polícia tem impedido a distribuição das suas cédulas nas cidades de Alenquer e Santarém, a despeito da declaração do Presidente do Conselho de que o Govêrno deseja levar a Oposição às urnas.

Salienta o general Delgado que as intenções do Govêrno não têm sido manifestadas através de fatos, visto como a Oposição tem sofrido, ainda, uma série de violências, às vésperas das eleições, particularmente com as prisões de vários dos seus membro dirigentes, efetuadas pela Polícia, no Pôrto, em Braga, Haves e Guimarães.

MANUTENÇÃO DA ORDEM

Sob a presidência do Ministro da Defesa, coronel Santos Costa, realizou-se, no Quartel-General de Lisboa, na tarde de hoje, uma reunião dos comandos das fôrças militares e policiais, com o objetivo de assentar providências para garantir a ordem nas eleições de domingo.

O Ministro da Defesa acentuou, em breve discurso, que "a nação deverá pronunciar seu veredito na paz e na ordem e, portanto, a ordem será mantida intensa e inflexìvelmente, não apenas no dia das eleições, mas também nos que se seguirem".

ELEITORADO

O eleitorado que votará amanhã, para eleger o novo Presidente da República, é constituído de 1.427.427 portuguêses, dos quais 1.212.853 de Metrópoles, 51.515 dos Açores e Madeira e 133.059 dos territórios ultramarinos. A eleição se faz por maioria de votos e dela participaz as mulheres que saibam ler e escrever.

Os homens que não satisfaçam àquela condição podem, entretanto, fazer parte do eleitorado, desde que paguem impostos suficientemente elevados. O contrôle das operações eleitorais cabe, em princípio, aos próprios eleitores, sem distinção. Ademais, delegados representantes dos candidatos podem ser acreditados como observadores, junto aos Presidentes das seções eleitorais. Cada seção é constituída de uma mesa, composta de dois escrutínios e dois secretários, além do Presidente.

Cêrca de 50 portuguêses de São Paulo (Brasil) enviaram uma mensagem de saudação ao contra-almirante Américo Tomaz, candidato à Presidência da República. Essa mensagem, publicada, hoje, pela imprensa, declara: "Com o pensamento voltado para os superiores interêsses de nossa pátria, formulamos, de São Paulo, sinceros votos pela consagração de V. Exa. nas urnas, como Primeiro Magistrado da Nação portuguêsa".

KELLY TOMA POSSE HOJE NO D.C.T.

O tenente-coronel Everardo Simas Kelly tomará posse, hoje, às 11 horas, no cargo de Diretor-Geral do Departamento dos Correios e Telégrafos, em substituição ao tenente-coronel José Alberto Bittencourt. A solenidade será no gabinete do Ministro da Viação.

AUMENTO DOS MAGISTRADOS SO 2.ª FEIRA

Havendo o sr. Kerginaldo Cavalcanti requerido verificação de votação ao ser aprovado pedido o líder da Maioria, sr. Filinto Muller, para que a sessão fôsse prorrogada por mais uma hora, não foi possível concluir ontem, no Senado Federal, a votaõão das emendas apresentadas ao projeto do Magistradas.

Sete emendas terão que ser votadas na sessão de segunda-feira, dentre as quais uma de autoria do mesmo sr. Kerginaldo Cavalcanti, de n. 28, para a qual o representante potiguar requereu desta — que para votação em separado, por nela estar sobremaneira interessado. (Noticiário completo sôbre a sessão de ontem ,na 4ª página).

Baixo calão

O SR. Carlos Lacerda chamou o Prefeito de "gatuno" e outros epítetos do seu vocabulário de campanha. O Prefeito chamou o sr. Carlos Lacerda de **"caften das desgraças alheias"** e outras expressões que não fazem parte do vocabulário de um **gentleman,** ainda menos tratando-se de um Embaixador.

Não queremos ser demasiado severos com o autor do revide, porque respeitamos a cólera dos injustiçados, sôbretudo dos que são feridos na sua integridade moral, no que há de mais íntimo e mais sensível na sua personalidade. Afinal de contas, a sociedade em que vivemos ainda não está tão evoluida e "raffinée" que a vítima de uma injúria atroz se possa dispensar do uso de um desfôrço à margem das boas maneiras, e até da lei, para "lavar a honra" ou, quando menos, para "lavar a alma".

E' fácil a um administrador responder serenamente às críticas que se lhe façam, por mais veementes e infundadas, desde que o censor não descambe para a difamação grosseira, para o recurso primário do calão.

A esta hora o Prefeito deve estar convencido de que errou. Quanto ao líder udenista, temos nossas dúvidas, a não ser que, depois da explosão condenável, se tenha ajoelhado diante de seu confessor, como católico praticante que é, segundo tôdas as aparências, numa autopunição pelo feio pecado de chamar gatuno a um homem que poderá ter seus defeitos como administrador, mas é notòriamente honrado. Contra êle, o sr. Lacerda não provou nada; contra êle tudo o que pôde alegar, no que toca à sua honradez, foi que adulterara o orçamento da Prefeitura, depois de votado pela Câmara, acusação de que êle se defendeu da maneira mais convincente e esmagadora.

ACUSA o sr. Carlos Lacerda, aliás, mas recusa dar ao acusado o direito de defender-se. Para ficar mais fácil a tarefa de demolir a reputação do Prefeito, resolve não mais publicar-lhe as cartas de resposta. Resolve e o proclama sem rebuços, como se se tratasse de uma proeza.

E' evidente que o sr. Carlos Lacerda está querendo dar à sua campanha eleitoral aquela virulência e aquêle tom descaridoso que pôs em outras campanhas tristemente célebres e que acabaram mal. Mal para êle, pessoalmente, porque ficaram patentes as acusações caluniosas; mal para a causa que abraçou porque os meios condenáveis acabam por comprometer os fins.

Quanto ao prefeito Negrão de Lima, só lhe podemos aconselhar paciência. Mire-se nos exemplos do general Lott, cujo prestígio na opinião pública não baixou um milímetro, pelo contrário, dia a dia cresce, pela sobranceria tranquila com que tem repelido as calúnias dos seus detratores sem comprometer a dignidade de suas funções.

HA' QUEM afirme que a opinião pública está "anestesiada" e não mais se comove com os escândalos diàriamente anunciados em certa imprensa. Pelo contrário, ela está de olhos cada vez mais abertos. Na contumacia dos caluniadores, na reincidência dos falsos e levianos, encontrou a vacina contra as mistificações repetidas dos farejadores de escândalos.

DANTON JOBIM

ACABOU A GREVE

MOTIM DE MENINAS NO SAM

Um grupo de meninas tomou, ontem, num motim, o Instituto Coração de Maria, do SAM, em Lins de Vasconcelos, e fugiu. Seis delas foram assaltadas por malandros na rua e terminaram pedindo abrigo no Hospital Central de Marinha. Lá, denunciaram ao D.C. a existência de um regime de sevicia no seu colégio, onde a disciplina é mantida por uma milícia interna de moças — as mais bonitas — escolhidas a dedo pelo Diretor. — Noticiário na décima página

68 anos a serviço do Brasil
BANCO DE CRÉDITO REAL DE MINAS GERAIS S.A.
Fundado em 1889

"SÃO PAULO"
COMPANHIA NACIONAL DE SEGUROS DE VIDA
DIRETORES
Dr. José Maria Whitaker
Dr. Firmino Antônio Whitaker
Dr. José Carlos de Macedo Soares
Sucursal no Rio de Janeiro — Av. Rio Branco 173 — 10.º andar
Sede — Rua 15 de novembro, 324 — São Paulo

RAU ACUSADA PELO LÍBANO NO CONSELHO DE SEGURANÇA

ADESÃO DE UM CHEFE REBELDE

PARIS (França) — Diante de muitas dezenas de milhares de muçulmanos vindos do Sul da Algéria, um dos chefes da Frente de Libertação Nacional, Si Cherif, em uniforme de coronel anuncia sua adesão à França e exorta seus companheiros a depôr as armas. Os 4.000 subordinados de Si Cherif alinhados em frente ao Forum, apresentam armas durante o discurso de seu Chefe. — (Foto Intercontinental-DC).

McCONE JÁ FOI NOMEADO PARA A C. ATÔMICA

WASHINGTON, 6 — (FP) — O sr. John A. McCone, homem de negócios de Los Angeles, foi hoje nomeado pelo presidente Eisenhower para substituir, no seio da Comissão Nacional de Energia Atômica, o sr. Lewis Strauss, que ontem se demitiu.

O porta-voz da Casa Branca, ao dar a notícia da nomeação do sr. McCone, não indicou se o mesmo substituiria o senhor Strauss na presidência daquela Comissão, ou se o novo presidente seria um dos atuais membros da mesma

Impressionam a RAU os emigrados árabes

DAMASCO, 6 — (FP-DC) — «Ficamos particularmente impressionados com o lealismo e o apêgo indefectíveis que os emigrados árabes manifestaram a respeito da RAU, no decorrer da visita que vimos de efetuar em certos países da América Latina» — disse o sr. Salah Bittar, Ministro de Estado, em uma declaração que fêz ao representante da «France Presse».

O sr. Bittar acrescentou: — «O presidente Abdel Nasser, considerado por êsses emigrados como sendo um herói nacional árabe, que levantou o prestígio dos árabes, onde quer que êles estejam, goza de sua grande estima e de sua veneração. Constatamos ademais, com viva satisfação, que os emigrados árabes ocupam, nos países em que se encontram, uma excelente posição e são muito amados e respeitados pelos povos desses países, que reconhecem eu espírito de trabalho, de retidão e de perseverança».

REFORÇAR OS LAÇOS

Finalmente, o Ministro de Estado afirmou: "O presidente Nasser deu instruções para que seja estabelecido um programa especial visando reforçar os laços entre êsses emigrados e a mãe pátria, e a encorajá-los a participar dos projetos de desenvolvimento econômico e de industrialização".

FUROU A GREVE

LONDRES, 6 (FP-DC) — A despeito da greve dos estivadores, que paralisa grande parte do pôrto de Londres, começou a ser descarregado hoje de manhã o cargueiro "Alcântara", de 22.600 toneladas, que traz para a Grã-Bretanha carregamento de carne sul-americana.

Resultado definitivo para Senado italiano

ROMA, 6 — (FP-DC) — A distribuição oficial e definitiva das 246 cadeiras do Senado italiano eleito a 25 e 26 de maio último se estabelece, depois da apuração, da seguinte maneira, referindo-se o número entre parentese à distribuição oficiosa anunciada antes: Democracia Cristã: 123 senadores (122); Partido Comunista: 57 (60); Partido Socialista Neniano: 35 (inalterado).

Os demais Partidos obtiveram a seguinte classificação: Mov. Social Italiano (neo fascista): 8 (inalterado); Partido Socialista Democrático: 5 (inalterado); Partido Monarquista Popular (Lauro): 5 (inalterado); Partido Liberal: 4 (inalterado); Partido Monarquista: 2 (inalterado); Subdiroler Volsk-Partei (Alto Adice): 2 (inalterado) e Independentes, da esquerda: 5 (3).

TEM MAIORIA

Verifica-se pela distribuição acima que a democracia cristã obteve a metade dos senadores eleitos. Mas não tem a maioria absoluta na Alta Assembléia que conta com um total de 254 membros, com 2 senadores da direita, os ex-Presidentes da República, srs Enrico de Nicola e Luigi Ainaudi e 6 senadores perpétuos.

Contra experiências e satélites: Igrejas

MINNEAPOLIS, 6 — (FP-DC) — O Conselho Mundial das Igrejas Protestantes aprovou ontem uma resolução que pede a assinatura de um Acôrdo Internacional a respeito do contrôle e da limitação de tôdas as experiências nucleares e do desenvolvimento dos foguetes, dos satélites e dos veiculos espaciais.

A resolução, aprovada pelo «Bureau» da Organização, reunido nesta cidade, pede igualmente que o Governo dos Estados Unidos lance uma ampla campanha de informação destinada a explicar qual o motivo por que são essenciais as experiências nucleares.

CRÍTICA NOS EE.UU.

Declarando que os fatos deveriam ser melhor conhecidos do público, a resolução critica o Govêrno norte-americano por ter ignorado muito a necessidade de a opinião pública compreender êsses problemas.

CONTRÔLE DA ONU

Finalmente pede o Conselho Mundial das Igrejas Protestantes, na mesma resolução, a organização de um sistema de inspeção, sob o contrôle das Nações Unidas, como etapa destinada a negociações internacionais nêsse dominio.

GALEGOS OBTÉM PRÊMIO MÁXIMO DE LITERATURA

CARACAS 6 — (FP-DC) — Don Romulo Gallegos, que passou numerosos anos exilado no México, acaba de receber o Prêmio Nacional de Literatura 1957-1958 por seu livro "La Doncella y el Ultimo Patriota" editado no ano passado, no México.

Embora êle não tivesse concorrido ao premio, foi por unânimidade que o júri atribuiu ao antigo Presidente da Venezuela, que publicou sua primeira obra aos dezesseis anos e cujo renome ultrapassa as fronteiras latino-americanas

COROOU CARREIRA

O Prêmio Nacional de Literatura vem coroar a carreira do maior escritor venezuelano contemporâneo, cujas obras principais conhecidas no mundo inteiro, culminam em "Dona Barbara" que foi levada a tela na interpretação de Maria Felix.

FORMAÇÃO DE JORNALISTAS E LIBERDADE

SAN JOSÉ DE COSTA RICA, Tóquio, 6 — (FP-DC) — Um projeto de criação do Instituto Regional de Formação de Jornalistas será enviado à UNESCO pela Conferência das Comissões Nacionais do Hemisfério ocidental dessa organização internacional, que encerrou ontem a sua segunda sessão.

A conferência aprovou 27 recomendações, das quais as mais importantes se referem à criação do citado instituto, cuja sede poderia ser no Equador, à difusão do ensino primário na América Latina e à organização e funcionamento das Comissões Nacionais da UNESCO.

LIBERDADE

A vulnerabiliade da liberdade de imprensa no Japão e as recentes restrições feitas a essa liberdade em outros países asiáticos foram particularmente salientadas no transcurso da segunda jornada do Congresso da Federação Internacional dos Editores de Jornais.

AB-ROGAÇÃO

O sr. Cláub de Bellanger, Secretário Geral da ETEJ, pronunciou-se a favor de um apêlo aos Govêrnos do Leste e do Sudeste da Asia para ab-rogação de tôdas as medidas que atentam contra a liberdade de imprensa.

LIVRO BRASILEIRO

LISBOA, 6 (ANI-DC) — O dia de hoje é dedicado na feira ao Livro Brasileiro. O Embaixador Alvaro Lins e outras entidades brasileiras irão a feira, observando suas 41 barracas.

O Brasil compra anualmente em Portugal a média de 24 mil contos de livros. Por sua vez os territórios portuguêses, particularmente, as províncias ultramarinas comprum soma sensivelmente igual de livros, tanto em encomendas de livreiros como de encomendas particulares que atingem atualmente o total de vários milhares.

ESPECIALIZADA EM CONSÊRTO E REVISÃO DE
BOMBAS DE INJEÇÃO
para MOTORES DIESEL
marcas F.N.M. ALFA-ROMEO
Serviço rápido econômico e garantido
Executado por técnicos especializados
A VELOZ S/A
RIO DE JANEIRO Avenida Suburbana, 75 — Tel. 34-2134 Geral
Seção de venda: Tel. 48-5919

Queixa é considerada exploração política

NAÇÕES UNIDAS, CAIRO, BEIRUTE, 6 — (FP-DC) — O ministro libanês Charles Malik pediu, hoje, ao Conselho que "usasse sua sabedoria de maneira a fazer cessar a intervenção maciça da República Árabe Unida sob todos os seus aspectos": campanhas de imprensa, e rádio contra o Govêrno libanês, fornecimento de armas aos rebeldes, infiltração de elementos subversivos da Síria no Líbano. "Queremos, disse êle, resolver nossos problemas internos na paz, entre nós e sem interferência estrangeira".

Tomando a palavra em nome da República Árabe Unida, o sr. Omar Lufti declarou que o Govêrno libanês apresentou uma queixa em plano internacional, quando não se sentiu mais em condições de dominar os tumultos nascidos da oposição interna ao regime atual. Protestou contra "a exploração do Conselho de Segurança com êste objetivo".

MAIOR INTERFERÊNCIA

O Conselho de Segurança das Nações Unidas reuniu-se às 15 horas para discutir a queixa libanesa contra a República Árabe Unida, acusada de interferência nos assuntos internos do Líbano. O primeiro orador foi o delegado libanês, sr. Malik, que declarou que a interferência da República Árabe Unida nos assuntos internos libaneses, longe de ter diminuido, acentuou-se nos últimos dias. "As Nações Unidas, disse êle, têm agora a responsabilidade de nossa independência, de nosso destino, da paz na região e talvez no mundo".

ESTRATAGEMA

Em seguida, o sr. Lefti, da RAU, declarou que o recurso libanês à Liga Árabe "era apenas um estratagema "pois o Líbano decidira antecipadamente rejeitar as conclusões e recomendações da Liga. Rejeitou ainda o sr. Lufti a acusação segundo a qual a República Árabe Unida forneceu armas aos membros da oposição no Líbano. "Não é difícil obter armas leves. O tráfico de armas sempre se fêz em tôda parte, particularmente nas revoluções e motins" disse o sr. Lufti, afirmando que "as alegações libanesas não foram respaldadas por nenhuma prova concreta.

O sr. Lufti declarou ainda que a situação no Líbano, "que não poderia, aliás, ameaçar a paz internacional, pode ser resolvida pelos próprios libaneses". "Ninguém ameaça a independência libanesa, disse o delegado da República Árabe Unida, que fêz votos pelo bem-estar e prosperidade do povo libanês.

FATOS GRAVES

Sir Pierson Dixon, em nome da Grã-Bretanha; James Barco, pelos Estados Unidos e Pierre de Vauxelles, pela França, esprimiram, a seguir, sua inquietação pelos "fatos extremamente graves" relatados pelo Ministro libanês. Apoiaram uma proposta iraquiana de adiamento até têrça-feira, exprimindo a esperança de que se registrem melhoras na situação, até lá.

NÃO CONVENCEM

O sr. Arkady Soboley, pela União Soviética, declarou que os argumentos do Ministro libanês não o convenceram da intervenção da República Árabe Unida nos assuntos internos do Líbano. Para o delegado soviético, o Govêrno libanês "não procurou seriamente uma solução no seio da Liga Árabe, porque ouve certos meios que não têm interêsse num clima de concórdia no Oriente Médio".

PARA TERÇA-FEIRA

Pela aprovação da proposta do delegado do Iraque, o Conselho de Segurança adiou para têrça-feira próxima, às 15 horas, o prosseguimento dos debates sôbre a queixa libanesa.

ATAQUE DO EGITO

O presidente do Conselho Libanês Sr. Sami Solh, afirma, em apêlo à população, que o Líbano jamais perdeu oportunidade de se devotar à causa comum dos árabes e que, notadamente, participou da ação que determinou, em 1954, a retirada das Fôrças Britânicas do Egito. Depois dessa época, diz Solh, o Egito acreditou ser o senhor da situação no Oriente Árabe, julgando que poderia doravante comandar os outros países árabes e dar diretivas, notadamente no domínio da política exterior. Salienta Solh que o Líbano sempre se manteve afastado do acto de Bagdad, acrescentando que, a despeito dessa atitude, o Egito não cessou de revelar ao seu país uma hostilidade incessantemente crescente, vizinha da inimizade atitude que foi manifestada em Bandoeng, acentua Sohl, na conferência dos chefes de Estado dos soberanos árabes, por ocasião dos incidentes de Zaghorta, em que a Síria armou os insurretos, pelo recurso ao corpo diplomático para assegurar o tráfego das armas, pela recusa em acreditar o embaixador do Líbano no Cairo, pela recusa em receber uma delegação que ia apresentar felicitações por motivo da criação da República Árabe Unida, pela proibição aos sírios e aos egípcios de gozar férias no Líbano, pelos renovados ataques nas fronteiras e pela infiltração de bandos armados em território libanês.

EGITO RETRUCA

O governo egípcio publicou ontem um comunicado segundo o qual o presidente do Conselho Libanês, Sr. Samy Solh, teria pedido ao presidente Nasser, em 1954, que o auxiliasse a derrubar o regime do presidente Chamoun. Em nota entregue à imprensa, o Sr. Saad Afra Diretor do Departamento de Informações, afirma que foi organizada no Cairo, em 1954, uma conferência secreta a pedido de Samy Solh, que se queixou longamente do regime do presidente Chamoun e pediu ao presidente Nasser que o auxiliasse a derrubar êsse regime por meio de um golpe de estado militar, semelhante ao de 1952 no Egito. O presidente Nasser repeliu êsse pedido.

EXÉRCITO DOMINA

Noticia-se que o exército libanês entrou no quarteirão de Basta, coração dos insurretos em Beirute. Os elementos blindados percorreram a principal artéria dêsse quarteirão seguidos de unidades de infantaria que ocuparam vários imóveis situados em frente do comissariado de polícia e que estavam desocupados desde o começo dos acontecimentos. Os insurretos não opuseram resistência alguma a essa primeira operação, que provàvelmente constitui o começo de uma ação mais vasta, cujo objetivo é restituir a calma e a segurança em toda essa zona.

Acreditam as autoridades que o compromisso assumido pelo govêrno de não emendar a Constituição tirando assim ao atual presidente da República a possibilidade de se fazer reeleger e a convocação da Câmara para escolher, no dia 24 de julho próximo, o novo chefe do Estado, sejam garantias suficientes para a oposição que, assim não tem mais razão alguma para sustentar a insurreição.

MANTERA' QUEIXA

Um porta-voz do ministério libanês do Exterior declarou que os trabalhos da Liga Arabe em Benghazi não tinham correspondido as esperanças do Líbano e que, consequentemente, o Líbano "cioso de salvaguardar seus interêsses vitais", decidira manter sua queixa no Conselho de Segurança das Nações Unidas.

Por outro lado, num comunicado oficial, o govêrno desmentiu as afirmações do sr. Saaf Afra, chefe dos Serviços de Informação da República Arabe Unida, segundo as quais a viagem ao Cairo de Sami Sohl em 1954 não tinha outra objetivo senão o de conseguir um auxilio egipcio para derrubar o regime Chamoun.

INVESTIDURA DE DE GAULLE

PARIS (França) — Numa histórica reunião, que teve início às 12 horas e se prolongou até às 15, a Assembléia Nacional francêsa ouviu a declaração do general Charles De Gaulle assumindo os poderes de que fôra investido. — Na foto, é visto o general, quando da tribuna, lia o seu discurso que foi irradiado para todo o país e colônias. — (Foto Intercontinental-DC).

Dulles crê que URSS não queira a guerra

WASHINGTON, 6 — (FP-DC) — «Pensamos que a União Soviética, como os Estados Unidos, desejaria reduzir o fardo econômico que os armamentos modernos representam. Pensamos, igualmente, que a União Soviética, nas condições atuais, não quer a guerra. Em consequência, existe um terreno de entendimento entre o Leste e Oeste», declarou hoje de manhã o sr. John Foster Dulles, Secretário de Estado, numa longa exposição sôbre a politica externa dos Estados Unidos feita perante a Comissão de Negócios Estrangeiros do Senado.

Depois de ter feito o balanço da situação econômica, militar e política do mundo livre e externado a opinião de que essa situação permitia conservar a esperança, o Chefe do Departamento de Estado, embora reconhecendo a enorme fôrça que o comunismo internacional representa, enumerou, como já fêz muitas vêzes antes, o que êle considera como os pontos fracos desse sistema.

PAÍSES SATÉLITES

Entre êstes últimos mencionou as aspirações nacionais dos países satélites, a crescente necessidade de bem-estar nos países comunistas, o desenvolvimento do sentido de crítica da sua elite intelectual etc.

CARTA DA ONU

O sr. Foster Dulles reafirmou a determinação dos Estados Unidos de apoiarem os princípios contidos na Carta das Nações Unidas e observou que, em consequência do veto soviético que congelava certas decisões da ONU, os Estados Unidos deviam, para defender a paz, a liberdade, e a independência das nações, tomar, de concerto com seus aliados, as medidas adequadas para desencorajar qualquer agressão.

CONTRA CÚPULA

Em resposta a perguntas, o Secretário de Estado disse que até agora nada justificara uma conferência de cúpula a não ser a vontade "arbitrária da União Soviética" de realizar uma tal conferência. Depois de ter salientado que os acordos procurados entre o Leste e o Oeste poderiam ser negociados em escala menos elevada o sr. Dulles acrescentou que, no entanto, os Estados Unidos aceitariam participar de uma conferência de cúpula se tivessem a certeza de que ela teria resultados positivos.

REUNIFICAÇÃO ALEMÃ

Respondendo outra pergunta dos senadores, o sr. Foster Dulles mais uma vez repeliu a possibilidade de uma reunificação alemã na base da neutralidade de salientando que uma Alemanha reunificada e neutra constituiria um grave perigo para os Estados Unidos, para a Europa Ocidental e para a Rússia. Uma tal Alemanha, precisou o chefe da diplomacia norte-americana, não poderia, segundo tôdas as aparências, deixar de sucumbir à tentação de "jogar" o Oeste contra o Leste.

O Secretário de Estado acrescentou que era da mais alta importância que uma Alemanha reunificada se integrasse no Ocidente isto é, se associasse à OTAN, ao Tratado de Bruxelas, ao EURATOM à Comunidade do Carvão e Aço, etc.

NÃO HÁ QUEIXA CONTRA A IGREJA ROMANA

MILÃO, 6 (FP-DC) — «Não têm fundamento as notícias publicadas pela imprensa a respeito de um processo que teria sido instaurado contra a Igreja Católica e contra monsenhor Montini, arcebispo de Milão, por indenização de perdas e danos. Monsenhor Montini não conhece as pessoas de que se trata e é completamente estranho às questões descritas», — eis o que declara comunicado do arcebispado da grande cidade lombarda.

Êsse comunicado tem como objetivo informações segundo as quais o advogado norte-americano, doutor Bernard Steinger, teria apresentado ao Tribunal do Estado de Missouri, Estados Unidos, uma queixa contra o Vaticano e contra monsenhor Montini. Alegou o doutor Steinger que teria sido encarregado pelo prelado, bem como por um agente da Santa Sé, de negociar um empréstimo de três milhões de dólares para a Universidade Católica de Milão, com garantia do Vaticano.

JULGA-SE LESADO

Não tendo sido concedida essa garantia, posteriormente, considera-se o advogado lesado nos seus interêsses.

Epidemia de gripe abala a Argentina

BUENOS AIRES, 6 — (FP-DC) — Uma epidemia de gripe se declarou em vários grandes centros argentinos, obrigando as autoridades a tomar, em certos casos, medidas enérgicas.

É assim que as aulas foram suspensas nos estabelecimentos escolares de Santa Fé, a 500 quilômetros ao Norte de Buenos Aires, a partir de hoje. Numerosas municipalidades procedem à desinfecção dos lugares públicos, para tentar parar a epidemia.

MAL ESTRANHO

O vespertino "La Razon" anuncia misteriosa moléstia que provocou cinco mortes na localidade de O'Higgins, de cêrca de 3.000 habitantes, a 240 quilômetros a oeste da capital argentina. Segundo o jornal, "o estranho mal aparece com sintomas de gripe, temperatura, desmaios, e degenera algumas vêzes em loucura"

ORIGEM EQUINA

O Prefeito de O'Higgins, que é ao mesmo tempo farmacêutico, declarou a "La Razon" que a origem da enfermidade poderia ser o virus da "encefalomielite equina". Com efeito, numerosos cavalos morreram nos últimos meses.

PERDA TOTAL

A devastação provocada pela enfermidade é tal que numerosos fazendeiros perderam em algumas semanas todos seus cavalos. Diante da inquietação reinante, o Ministério da Saúde Pública enviou para o local dois especialistas, que ainda não deram os resultados de seu inquérito.

Estudantes dos EUA: missão na A. Latina

WASHINGTON, 6 — (FP-DC) — Um grupo de 20 estudantes da Universidade Católica de Washington, que viajará, brevemente, em excursão por 12 paises da América Latina, foi recebido, na sexta-feira, pelo presidente Eisenhower.

A finalidade dessa excursão é a de apresentar peças de teatro nas Universidades dos países a serem visitados, bem como entrar em contacto com seus colegas latino-americanos. A viagem será realizada dentro do programa especial internacional do Govêrno dos Estados Unidos.

IMPORTÂNCIA DA MISSÃO

"O presidente Eisenhower está bem capacitado da grande importância da missão dos estudantes à América Latina", declarou aos jornalistas, o padre Gilbert V. Hartke, Chefe da Seção de Arte Dramática da Universidade Católica, o qual acompanhou os estudantes à Casa Branca. Afirmou êle que essa missão ultrapassava o setor puramente cultural, e era destinada a "fazer conhecer, por parte dos estudantes da América Latina, a qualidade de nossos estudantes, e de nosso sistema de ensino".

O referido grupo partirá a 17 do corrente, e visitará, sucessivamente, Guatemala, Panamá, Colômbia, Equador, Peru, Chile, Argentina, Uruguai, Paraguai, Brasil, Venezuela e México.

PEÇAS A ENCENAR

As peças teatrais que os estudantes exibirão nesses países serão as seguintes: "A "Canção de Bernadette", (extraída do romance de Franz Werfel), por Jean e Walter Kerr, da Universidade Católica, "The Happy Journey", de Thornton Wilder, "Where the Corps is Mad", de Eugene O'Neil, e as "Cartas de Amor de Lord Byron", de Tennessee Williams.

HIPNOTISMO E ANESTESIA

WASHINGTON, 6 (IPS-DC) — Pela primeira vez, nos Estados Unidos, empregou-se o hipnotismo numa importante intervenção cirúrgica.

O paciente, John MacCall, de 45 anos, foi operado de hérnia no "Providence Hospital", desta cidade. Declarou o operado que não sentira qualquer dor durante a intervenção.

Os médicos disseram que MacCall era um paciente hipnótico ideal, e, apesar do êxito obtido, ressaltaram que o hipnotismo não substituiria os métodos comuns de anestesia salvo em casos especiais.

Bombas dispersaram "marcha do silêncio"

BUENOS AIRES, 6 — (FP-DC) — A Policia despersou com bombas lacrimogêneas um milhar de peronistas que, embora a proibição, tentavam realizar uma «marcha do silêncio», em homenagem à memória de funcionários e oficiais fuzilados em consequência da tentativa revolucionária peronista de 9 e 10 de junho de 1956.

A «marcha do silêncio» devia se realizar em pleno coração de Buenos Aires, e o cortejo deveria percorrer 800 metros, entre a Praça da República e a Praça San Martin, onde está o momumento ao herói nacional argentino.

PEDIDO MILITAR

As medidas da policia foram tomadas ao início da tarde e, consoante os meios informados, a pedido das autoridades militares. Estas últimas receiavam, com efeito, que os manifestantes, que deviam passar diante dos edifícios do Círculo da Aeronáutica, do Centro Naval e do Círculo Militar, transformassem a "marcha do silêncio" em demonstração de hostilidade contra as fôrças armadas.

DESOBEDECERAM

Embora a proibição da policia, mais de mil manifestantes se reuniram na Praça da República, ponto de partida do cortejo. Após terem cantados o hino nacional e a marcha peronista, tentaram desfilar em colunas até a Praça San Martin. Foi então que os policiais lançaram várias bombas de gases lacrimogêneos e efetuaram diversas prisões.

SEM APOIO

As 20 horas locais, a calma havia voltado. Deve ser assinalado que esa "marcha do silêncio", organizada pelo semanário peronista "Palabra Argentina", não tinha recebido apoio do "Comando Tático Peronista", que representa oficialmente, na Argentina, o ex-presidente Perón.

"YACIMIENTOS" SERÁ REORGANIZADO

BUENOS AIRES, 6 — (FP-DC) — Em sua entrevista à imprensa, a se realizar dia 9 do corrente, o presidente Arturo Frondizi anunciará que seu govêrno procederá à reorganização administrativa da entidade estatal "Yacimientos Petroliferos Argentinos".

Segundo os meios informados, essa reorganização tem por fim dar mais agilidade a êsse organismo e aumentar a produção de petróleo cuja importação custa mais de 250 milhões de dólares por ano

RAIOS X
DR. VICTOR CÔRTES
Exames radiológicos em residências
TOMOGRAFIAS
Diàriamente das 8 às 11 e das 14 às 17 horas
RUA ARAÚJO PÔRTO ALEGRE, 70 — 9.º andar — Tel.: 22-5330

GRÁFICA VITÓRIA S. A.
ASSEMBLÉIA GERAL ORDINÁRIA
2.ª CONVOCAÇÃO
São convidados os senhores acionistas para a reunião de Assembléia Geral Ordinária, que se realizará no dia 12 de junho de 1958, às 16 horas, na sede social, na Rua da Relação n. 31, a fim de deliberarem sôbre o Balanço e Contas da Diretoria e com o parecer do Conselho Fiscal, correspondente ao exercício de 1957, deliberando a respeito, e, bem assim, elegerem a remuneração.
Ficam à disposição dos srs. acionistas os documentos a que se refere o art. 99 da lei.
Rio de Janeiro, 4 de junho de 1958.
Dr. ALBERTO BURLE DE FIGUEIREDO
Presidente

Todos os sábados, às 20 horas, na
RÁDIO MAYRINK VEIGA
o programa que é o órgão oficial das entidades cariocas:
"CLUBES da CIDADE"
APRESENTADO POR
ISSAC ZALTMAN e RUI PÔRTO

POLITICA ESTADUAL

Convenção PTB-UDN com Jango e Juraci

Os srs. Juraci Magalhães e João Goulart presidirão, no próximo dia 18, em Teresina, a Convenção do PTB e da UDN, que será realizada conjuntamente, em praça pública, e homologará a indicação dos candidatos das Oposições piauienses à sucessão do governador Gaioso y Almendra, a Vice-Governador, ao Senado e à Câmara dos Deputados.

O sr. João Goulart será saudado pelo deputado José Cândido Ferraz, líder da ala realista da UDN. Um prócer, ainda não escolhido, do Partido Trabalhista Brasileiro fará a saudação ao senador Juraci Magalhães, ocasião em que agradecerá ao Presidente do Diretório Nacional da UDN seus bons ofícios para a união do PTB com a UDN do Piauí.

VOLTA DE LEÔNIDAS

O sr. Leônidas de Melo, que já formalizou seu rompimento com o PSD, conforme comunicação telegráfica que fêz ao senador Matias Olímpio, voltará a esta Capital, no dia 10 vindouro, a fim de acertar com os líderes da UDN e do PTB, a escolha do Vice-Governador na chapa do sr. Demerval Lobão.

Já está assentado que o candidato a Vice-Governador será indicado pela dissidência do PSD, representada pelos senadores Leônidas Melo, apesar de já estar pràticamente nas fileiras do PTB, continua em Teresina, onde conversa com os seus amigos procurando levá-los para seu novo partido.

Alguns deputados estaduais do PSD, que seguiam a orientação do senador Leônidas de Melo, logo após a decisão dêste, divulgaram um comunicado hipotecando solidariedade ao governador Gaioso y Almendra. O deputado Vitorino Correia, que será suplente de senador na chapa oposicionista, também rompeu com o PSD, ingressando no PTB.

LÍDERES NO PIAUI

Os líderes oposicionistas, senador Matias Olímpio e deputados José Cândido Ferraz, Chagas Rodrigues e Marcos Parente, após haverem acertado, com os senadores Leônidas Melo e Waldemar Moura Santos, a escolha do candidato a Vice-Governador, seguirão, no dia 12, para Teresina, a fim de preparar a recepção aos srs. João Goulart e Juraci Magalhães.

OS CANDIDATOS

As oposições piauienses acordaram, até agora a apresentação dos seguintes candidatos: Demerval Lobão Governador; Chagas Rodrigues, José Cândido Ferraz, Ferreira de Castro, Heitor Cavalcanti, Clidenor de Freitas Santos e Ezequias Costa, para a Câmara Federal; Marcos Parente e Vitorino Correia, respectivamente, para senador e suplente de senador.

PERNAMBUCO: Convenção adiada

O Partido Trabalhista Brasileiro (seção de Pernambuco) adiou de 8 para o dia 15 do corrente sua Convenção, protelando, assim, por mais uns dias, o pronunciamento oficial do Partido sôbre o problema sucessório daquele Estado.

Apesar de estar dividido em duas alas, uma controlada pelo deputado Barros Carvalho, Presidente do Diretório Estadual e outra pelos "sindicalistas", o PTB pernambucano tem três caminhos a seguir: apoiar a candidatura do sr. Cid Sampaio; levantar outra candidatura (própria), apresentando o nome do sr. Oswaldo Lima Filho; fazer acôrdo com o PSD e adotar a candidatura do senador Jarbas Maranhão.

OPINIÃO DE BARROS

O deputado Barros de Carvalho, que controla a maioria do PTB pernambucano, é de opinião que é mais interessante para seu partido será o acôrdo com o PSD, achando muito difícil o apoio à candidatura do sr. Cid Sampaio e fora de propósito a apresentação de candidato próprio.

Na defesa dêsse ponto-de-vista conversou longamente com o sr. João Goulart.

ENCONTRO COM CORDEIRO

Enquanto as oposições pernambucanas ainda estão na dependência do apoio trabalhista para reforçar seu contingente eleitoral, as fôrças situacionistas, sob o comando do ministro Etelvino Lins, consolidam sua posição.

Agora mesmo, segundo informou o deputado Nilo Coelho, recém-chegado do Recife, os srs. Oswaldo Lima Filho e Otávio Correia, que, anteriormente haviam brigado, duas vêzes, com o governador Cordeiro de Farias, voltaram a se encontrar com o Governador, após o terceiro rompimento.

Essas fôrças, cujo rompimento com o general Cordeiro de Farias (3.º) fôra ocasionado pela decisão do Governador de não passar o Govêrno ao sr. Otávio Correia, voltariam para a órbita do ministro Etelvino Lins e apoiariam a candidatura do senador Jarbas Maranhão.

BAHIA: Ultimato a Balbino

As fôrças que apoiaram a indicação do sr. Madureira de Pinho para o Govêrno da Bahia (parte do PSD, PR, PTB e UDN) estão se movimentando, nesta cidade, a fim de apresentar um ultimato ao governador Balbino, que chegará ao Rio amanhã, pedindo sua definição imediata sôbre a candidatura do professor Madureira de Pinho.

O sr. Juraci Magalhães, embora considere a candidatura Madureira de Pinho ideal para a sucessão baiana, não está integrado no movimento que visa a entrega do ultimato. O Presidente do Diretório Nacional da UDN prefere aguardar que o governador Balbino apresente à UDN baiana o nome do seu candidato.

NOVA COLIGAÇÃO

Diante das sucessivas protelações do sr. Antônio Balbino para a escolha do seu sucessor, os dirigentes do Partido Democrata Cristão e do Partido Libertador estão procurando formar uma nova coligação, cujo objetivo será de apresentar a candidatura do sr. Otávio Mangabeira ou apoiar a candidatura do sr. Hélio Machado.

O sr. Ademar de Barros, falando à imprensa paulista, afirmou que o presidente nacional do PSP e o PTB para as eleições de 3 de outubro vindouro estão correndo satisfatòriamente, devendo o PTB paulista apoiar sua candidatura ao Govêrno do Estado, em troca do apoio do PSP à candidatura do sr. Leonel Brizola.

Acrescentou o Prefeito paulistano que, dificilmente, o PTB marchará com o PSP, em 1960, uma vez que "há uma proposta concreta do sr. Juraci Magalhães de aliança do PSP com a UDN, em 1960". Disse, entretanto: "1960 nem deve entrar em minhas cogitações, pois temos que pensar sèriamente em 1958. São Paulo dividido como está não deve pensar em 1960".

S. PAULO: Entrevista de Ademar

O sr. Ademar de Barros afirmou, por fim, que, se fôr derrotado em 3 de outubro vindouro, abandonará a vida política.

ENTREVISTA DE PLÍNIO

SÃO PAULO, 6 — (Asap.) — Em entrevista escrita distribuída à imprensa, o sr. Plínio Salgado faz as seguintes referências ao próximo pleito Estadual em São Paulo: — "Os integralistas de São Paulo diz o sr. Plínio Salgado — neste momento, apenas observam o que se vai passando na órbita dos correntes políticos, agitadas pelo problema da sucessão governamental do Estado. Quando um partido conquista exclusivamente os interêsses do bem comum, pondo em segundo plano o interêsse da agremiação ou dos grupos que a dirigem, pode manter-se tranqüilo e aguardar os acontecimentos, a fim de ver que, quando tudo estiver plenamente esclarecido, optar pela solução que lhe convenha ao Estado de modo particular, e à Nação, em geral. Nestas condições, o meu partido aguarda a oportunidade para se pronunciar, atendendo aos superiores interêsses do povo paulista. Quanto ao mais, não se há de sair definitivos os candidatos já apresentados".

Depois de reafirmar que sòmente será candidato a senador pelo Estado de Santa Catarina, se vier a ser apoiado por tôdas as agremiações, e que para tanto só falta conseguir o pronunciamento do PTB, o sr. Plínio Salgado passou a fazer referências aos últimos acontecimentos da política internacional, principalmente as recentes ocorrências da França, com a conquista do poder pelo gen. De Gaulle, "como solução unida para a desordem parlamentar e para a confusão política daquele País.

"Direi — conclui o líder integralista — que o regime democrático se não quiser adotar reformas que o coloquem em dia com as realidades econômicas e culturais de nosso tempo, caminhará para uma inevitável anarquia de que poderá ser salvo apenas pela supressão pelo advento do Govêrno pela fôrça".

S. PAULO, 6 (Asapress) — O diretório Regional da UDN reune-se hoje extraordinàriamente para organização do programa de comícios que o Partido promoverá em nosso Estado, favoràvelmente à candidatura do sr. Carvalho Pinto. Dêsses comícios deverão participar os srs. Carlos Lacerda e Juraci Magalhães.

ENCONTRO POLITICO

S. PAULO, 6 (Asapress) — Um matutino local informa que se realizou importante encontro político na residência do deputado Dante Perri, do Partido Republicano.

Compareceram o governador Jânio Quadros, o secretário da Justiça, o sr. Oscar Pedroso Horta, o sr. Rui Novais. Acrescenta o jornal que o propósito dêsse encontro foi atrair o chefe do Executivo campineiro para o apoio da candidatura do sr. Carvalho Pinto.

CONVENÇÃO REGIONAL DO PR

S. PAULO, 6 (Asapress) — O presidente da seção paulista do Partido Republicano confirmou que esta agremiação deverá realizar a convenção regional, para o fim de oficializar a posição daquela agremiação no terreno sucessório Estadual.

CEARÁ: Eleição adiada

FORTALEZA, 6 (Asapress) — Por motivos ainda desconhecidos, a eleição do novo diretório da UDN nesta Capital foi adiada para o dia 12. Como se sabe, dois candidatos estavam inscritos à presidência daquele órgão, e que eram os srs. José Ramos Torres de Melo e Luciano Campos Magalhães, respectivamente as alas velha e moça do partido. Embora não houvesse favorito, em virtude do equilíbrio de fôrças, alguns líderes do partido inclinam-se a aceitar a possibilidade da eleição do sr. Luciano Campos Magalhães, principalmente em virtude do ntusiasmo daqueles que defendem sua candidatura.

FALECEU IRAGORRY

CARACAS, 6 (FP-DC) — Faleceu em Caracas o político venezuelano Mario Briceño Iragorry, que foi expulso da Venezuela pelo ditador Perez Gimenez depois das eleições de 1952 que deram o triunfo ao Partido da União Republicana Democrática, ao qual pertencia.

GREVE ACABOU

MEXICO, 6 (FP-DC) — Os professôres do México, em greve desde um mês e meio, concordaram, na tarde de ontem, em reiniciar as suas aulas na segunda-feira próxima. Anteriormente os professôres haviam decidido prosseguir a greve a despeito do aumento de ordenados que tinham julgado satisfatório, até que o Presidente da República recebesse uma delegação dos seus líderes, dando-lhes garantia, pessoalmente, de que os grevistas não sofreriam represálias. Recusando-se o Presidente da República a receber a delegação, os professôres decidiram prosseguir a greve. Mas, no comêço da tarde de ontem, seus representantes foram recebidos no gabinete do Presidente da República e receberam as garantias exigidas pelos grevistas, que se declararam satisfeitos.

Duraram cinquenta dias a greve nas escolas primárias do México.

Inscrição nos Anais da carta de Bittencourt

A carta do coronel Alberto Bittencourt ao Presidente da República terá a sua inscrição nos Anais da Câmara pedida na sessão de segunda-feira, e no dia seguinte o deputado Bento Gonçalves comentará o documento, procurando tirar dêle as conseqüências relativas à política nacionalista.

Foram essas as primeiras providências tomadas pela «Frente Parlamentar Nacionalista», ontem reunida, para dar cobertura na política ao ex-Diretor dos Correios.

POSIÇÃO DA MAIORIA

O líder Armando Falcão informou que por enquanto não recebeu qualquer incumbência para defender o Govêrno, a propósito das denúncias, advertências e acusações contidas na carta do cel. Bittencourt.

Todavia, o sr. Armando Falcão estará pronto para falar em nome do Govêrno sôbre a matéria, desde que haja provocação nesse sentido. Isso deverá ocorrer, com os pronunciamentos da "Frente Parlamentar Nacionalista", já na sessão de segunda-feira, a que se vão juntar críticas de deputados da Oposição.

AS DENÚNCIAS

Explicou o deputado Abguar Bastos, prócer nacionalista, que não se trata pròpriamente de defender o coronel Bittencourt, mas sim de examinar as denúncias expostas na sua carta e que anunciam a presença de brechas perigosas na política nacionalista do atual Govêrno.

"Ao mesmo tempo, esclarece ainda o deputado Abguar Bastos, cuidaremos de chamar a atenção do Govêrno, para que não se efetivem as diversas ameaças e manobras dos "trusts" contra os interêsses nacionais, reveladas na carta do ex-Diretor dos Correios"

UM PASSEIO H'DROGRÁFICO

JK perscruta o horizonte

Ferrari estranha resistências à cédula única

O líder do PTB na Câmara, sr. Fernando Ferrari, considera lamentável que ainda existam resistências à adoção da cédula única para a eleição dos deputados federais e declara que até agora nenhum argumento sério foi levantado contra o seu projeto.

Procura provar o líder petebista que não existe qualquer dificuldade para o funcionamento da cédula única já nas eleições do próximo outubro. E estranha que se manifestem contra o princípio moralizador justamente os partidos que pregam a "purificação do regime".

VIABILIDADE

"Está provado que não há nenhuma dificuldade na adoção do princípio — disse o deputado Ferrari, na sua entrevista semanal. "Onze Estados da Federação não apresentarão, em média, mais que cem candidatos a deputados federais; cinco estarão presentes nas urnas com número variável entre 130 e 160 aspirantes à Câmara dos Deputados; apenas quatro ou cinco Estados apresentarão nominatas entre trezentos e quatrocentos e quarenta nomes. Mesmo nestes casos, uma cédula de 12 centímetros por 24, escrita em ambos os lados, comporta muito bem, com tipos destacados, os nomes de todos".

"Ninguém mais contesta isso — concluiu o líder do PTB. — E no entanto, é-se contra... Nem se diga que o assunto foi lembrado agora. O nosso projeto foi apresentado há mais de um ano. E há meses, vimos pregando a sua oportunidade e utilidade. A responsabilidade da sua procrastinação não nos cabe".

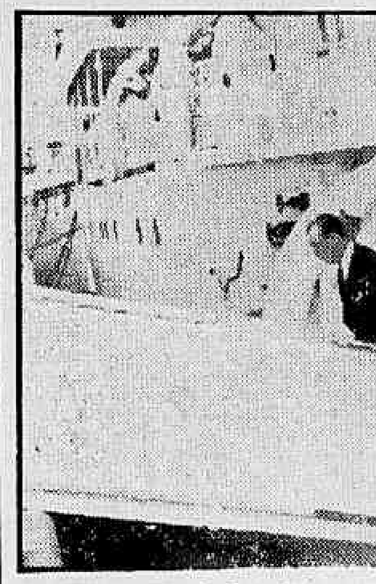

O Presidente entrando no "Sirius"

JK foi ao 'Sirius' e voou de helicóptero

O presidente Juscelino Kubitschek sobrevoou o Rio, ontem, no helicóptero do navio hidrográfico «Sirius», comprado pelo Brasil no Japão. Há dias, o helicóptero do «Sirius» caiu no mar e foi pescado a guindaste.

Antes de ir ao navio, o Presidente visitou a Diretoria de Hidrografia da Marinha e ouviu uma exposição do comandante Paulo Moreira da Silva sôbre os trabalhos que estão sendo realizados na Ilha da Trindade.

A VISITA

O Presidente foi recebido, na Ilha Fiscal, pelo Ministro da Marinha, almirante Alves Câmara, pelo almirante Antônio Maria de Carvalho, Chefe do Estado-Maior da Armada, e Jorge da Silva Leite, Diretor de Hidrografia e Navegação.

Recebeu as honras de estilo, foi apresentado à oficialidade e percorreu as instalações da Diretoria.

13 NAVIOS

No Gabinete do Diretor foram-lhe mostrados esboços dos 13 navios especializados em pesquisas hidrográficas, e, em painéis, a distribuição das estações oceanográficas, sinalizações e áreas que possuem levantamento.

Na oficina tipográfica, viu ser impressa uma carta náutica.

NO "SIRIUS"

Depois, o Presidente foi a bordo do "Sirius", incorporado à Marinha em 17 de janeiro dêste ano.

O navio desloca 1.875 toneladas, mede 78,70 metros de comprimento e tem a velocidade máxima de 15 nos. Dispõe de um helicóptero, três lanchas hidrográficas, uma lancha de desembargue e dois jipes.

O VÔO

O vôo do helicóptero durou dez minutos. Foi pilôto o capitão-de-corveta Carlos Albuquerque. O Presidente gostou.

A visita foi encerrada com um coquetel na câmara de comando do navio.

Serão reiniciados entendimentos sôbre o rádio

Os entendimentos sôbre a lei do rádio serão reiniciados segunda-feira na Câmara, quando se esgotará o prazo (prorrogado), que a Oposição concedeu à Maioria, para receber a resposta do Govêrno sôbre o "terceiro texto".

O líder Armando Falcão anunciou ontem que até segunda-feira terá os pareceres dos Ministros da Justiça e da Viação. Por outro lado, os srs. Prado Kelly e Afonso Arinos confirmaram que o texto proposto para o acôrdo resolve perfeitamente o problema, do ponto de vista da Oposição.

PRAZO PRORROGADO

A morte do deputado Rafael Correia de Oliveira, o feriado de quinta-feira, e a sessão de ontem em homenagem à memória do deputado udenista interromperam naturalmente os entendimentos do rádio.

A Oposição concordou, à vista disso, em prorrogar o prazo para receber a resposta do Govêrno, enquanto mantém em suspenso o pedido de urgência para o projeto Prado Kelly.

POSIÇÃO DO PTB

"A bancada do PTB será contra qualquer alteração legislativa que fira o tradicional monopólio do Estado no setor das telecomunicações, em geral — declarou ontem o líder Fernando Ferrari. "O PTB, entretanto, tem reivindicações nessa matéria. E as fará, com firmeza, no momento oportuno. Estas reivindicações são muito mais de ordem cultural e social do que políticas. Achamos que as universidades, as associações de estudantes de grau superior, bem como os sindicatos de igual categoria, devem ter preferência na concessão dos canais. O rádio e a TV devem constituir-se em instrumento de elevação social de politização, de cultura, de arte, e não de comércio materializado, como ocorre em muitos dos seus setores".

Soldado insubordinado em Suez

No processo a que responde o soldado Valdir Apolônio de Mendonça, que se encontra prêso, por crime de insubordinação, cometido em Wadi-Ghazza, no Egito, no acampamento das nossas Fôrças de Emergência (integrantes da ONU), o Conselho de Justiça mandou expedir precatória, para serem ouvidas duas testemunhas, pela autoridade do comando da unidade.

O Promotor da 1.ª Auditoria do Exército, sr. Amador Cisneiros, manifestou-se contrário à medida, declarando que a autoridade do comando não tem poderes judicantes para cumprir precatória expedida por juízes e insistiu em que regressassem ao Brasil as testemunhas, a fim de serem ouvidas, ante a impossibilidade da expedição de uma rogatória, que retardaria muito o processo.

Relatos dos Anexos serão designados

A Comissão de Orçamento da Câmara reune-se terça-feira próxima, estando fixada como ordem do dia a designação dos relatores dos diversos anexos da Lei de Meios.

Informou o Presidente daquele órgão técnico deputado Wagner Estelita, que o deputado Leite Neto aceitou o convite para relatar a Receita em substituição do sr. Ranieri Mazzili atual Presidente da Câmara.

INQUÉRITO DA CORRUPÇÃO

Reuniu-se ontem a Comissão Parlamentar de Inquérito que investiga a fraude e a corrupção eleitoral, voltando a ser ouvida a vereadora Dulce Magalhães, um dos signatários da denúncia apresentada contra o Prefeito do Distrito Federal.

Na oportunidade, o Presidente da Comissão, deputado Leite Neto, encarregou o grupo C, constituído dos srs Adauto Lúcio Cardoso, Batista Ramos e Martins Rodrigues de examinar a denúncia apresentada pelo deputado Tenório Cavalcanti, relativa a verbas orçamentárias a "entidades fantasmas do Além-Paraíba. O relator do grupo de trabalho é o deputado Batista Ramos.

CURSOS DE JORNALISMO

O Presidente da República assinou decreto, estabelecendo novo texto para o art. 9.º do decreto que se refere aos cursos de jornalismo. O novo texto do artigo é o seguinte: "Art. 9º — O ensino de jornalismo, que poderá ser ministrado em instituto autônomo, integrante de Universidade, ou em curso de Faculdade de Filosofia, obedecerá, no primeiro caso, a regimento próprio, e, no segundo, ao regimento da Faculdade de que depender".

Em estado grave Aurélio Viana

SALVADOR, 6 — (Asap.-DC) — Um jipe dirigido pelo deputado federal Aurélio Viana bateu, ontem, num caminhão da Prefeitura de Jequié e capotou duas vêzes, no quilômetro 3 da Estrada Rio-Bahia.

O deputado está com suspeita de fratura de crânio, em estado grave, na Casa de Saúde Santa Helena, em Jequié.

ULTRAPASSOU

No jipe — que pertence ao deputado Aurélio — viajava o deputado estadual José Sebastião Bastos, que sofreu ferimentos leves e foi para casa depois de medicado no Casa de Saúde.

O acidente ocorreu quando o caminhão ultrapassou o jipe, fechando-lhe a passagem.

MIKASA NO CATETE

O príncipe Mikasa, irmão do imperador Hiroito, do Japão, será recebido, quarta-feira, às 18 horas, pelo Presidente da República, que estará acompanhado, na ocasião, dos Chefes e membros dos seus Gabinetes Civil e Militar.

Barata ausente, dois brigam pelo Govêrno

BELÉM, 6 — (Asapress-DC) — O sr. Max Parijós, Presidente da Assembléia Legislativa, declarou-se investido nas funções de Governador do Estado, desde ontem, às 15,30 horas, devido ao fato de ter viajado para o Rio o general Magalhães Barata.

Ao ausentar-se do Estado, o governador Barata, numa portaria, designou o sr. Aurélio Corrêa do Carmo, Secretário do Interior e da Justiça, para responder pelo expediente do Executivo. Êste se declarou também governador, e tem as fôrças policiais ao seu lado.

NÃO PÔDE ENTRAR

Ao dirigir-se ao palácio, a fim de assumir as funções de governador, o sr. Max Parijós teve a entrada impedida por soldados da Polícia Estadual, em ordens do Secretário do Interior e Justiça.

Inconformado, o Presidente da Assembléia Legislativa telegrafou ao Presidente da República, relatando os fatos e solicitando providências. Até o momento, não teve resposta.

O ambiente reinante nesta capital é de apreensão. O Palácio do Govêrno está cercado por forte contingente militar.

«DIÁRIO OFICIAL»

Como a «Imprensa Oficial» não publica atos do sr. Max Parijós, êste somente dispondo para publicação dos atos do govêrno, os jornais «Fôlha do Norte» e «Província do Pará», até que seja regularizada a situação.

A «Fôlha do Norte», de hoje, dedica duas colunas, na terceira página, à publicação dos decretos assinados pelo sr. Max Parijós.

PROCLAMAÇÃO

O sr. Max Parijós dirigiu, hoje, ao povo, proclamação dizendo que por fôrça da Constituição e de ter passado ao exterior do Estado, o Chefe do Poder Executivo do Pará, desde ontem, às 15,30 horas, passou a exercer, plenamente, as funções de Governador do Pará. E a lei que lhe compete cumpri-la e fazê-la respeitar, como o Presidente da Assembléia Legislativa».

BRASÍLIA
VENDA DE TERRENOS

A NOVACAP comunica que, tendo concluído o loteamento dos terrenos em Bralia, iniciou a venda dos lotes destinados a casas individuais.

— Lotes de 540 a 1.350 m2
— Preços a partir de Cr$ 140.000,00
— Condições de pagamento: 50 prestações, com 20% de entrada.

As vendas são efetuadas na sede da NOVACAP em Brasília e pelos seus Escritório:

RIO — AV. ALMIRANTE BARROSO, 54 — 18.º ANDAR —
SÃO PAULO — LARGO DO CAFÉ, 14 — 2.º ANDAR — SALA 4 —
BELO HORIZONTE — RUA ESPÍRITO SANTO, 495 — 8.º ANDAR — SALA 803 —

COMPANHIA URBANIZADORA DA NOVA CAPITAL DO BRASIL

Carta insultuosa de Bittencourt a Israel

Em resposta a declarações do sr. Israel Pinheiro, Presidente da NOVACAP, publicadas em vários jornais, o coronel Alberto Bittencourt, ex-Diretor do Departamento de Correios e Telégrafos, em carta aberta a êle dirigida, contou, ontem, o que diz ser a verdadeira história da construção da linha telegráfica Rio-Brasília — acusando-o de tentar transformar essa obra num negócio, «por intermédio de uma Companhia Telefônica».

O Coronel nega ao sr. Israel Pinheiro o título de «construtor de Brasília», porque «construtor de uma cidade é expressão de alto porte sòmente conferida aos que, patriótica e nobremente, se ungem de civismo e de grandeza moral para a realização de tamanha obra». Diz que o Presidente da NOVACAP é «um homem consagrado» pela verve carioca, que o «distinguiu com finura ao deixar a Presidência da Companhia Vale do Rio Doce: comeu o doce, bebeu tôda a água do rio, deixou o vale na caixa».

A CARTA

Eis a carta aberta do coronel Bittencourt ao sr. Israel Pinheiro, na íntegra:

«Tenho lido no «Correio da Manhã», e em outros jornais desta Capital, de hoje, as declarações de V. Sa. como Presidente da NOVACAP, desejo fazer, pela presente, as seguintes afirmações:

1.º) — «Não o considero o construtor de Brasília. Construtor de uma cidade é expressão de alto porte sòmente conferida aos que, patriótica e nobremente, se ungem de civismo e de grandeza moral para realização de tamanha obra. O que anda por aí, é um apelido mal posto e até irrisório de o «fazedor de Brasília», cujas contas V. Sa. há de prestá-las não a mim, mas ao Tribunal de Contas, a quem compete verificar-lhes a lisura, como interessa à Nação.

A HISTÓRIA

2.º) — «A verdadeira história da construção da linha Rio-Brasília que V. Sa., nas suas declarações, contou a seu modo, é a seguinte:

a) — «V. Sa. não realizou o negócio, por intermédio de uma das Companhias Telefônicas, por ter o Senhor Presidente da República, depois de ascultar a opinião unânime em favor do mesmo, solicitado o meu pronunciamento, na reunião que então se realizava no Catete para a solução do referido asunto. Na mesma reunião, ficou, também, esclarecido que a Caixa Econômica Federal financiaria, com a importância aproximada de quatrocentos milhões a mencionada obra:

CONVENCEU O PRESIDENTE

b) — «Que, em explanação exaustiva, dei ao Senhor Presidente da República a idéia da matéria em discussão e tal foi a clareza meridiana da minha exposição, pois que a verdade tem essa claridade, que o Senhor Presidente SE COLOCOU DEFINITIVAMENTE CONTRA OS VOTOS DE TODOS OS PRESENTES na mencionada reunião, e, CORAJOSAMENTE DETERMINOU QUE NADA FÔSSE FEITO SEM A MINHA PRESENÇA, e, ainda, QUE A CITADA CONSTRUÇÃO FÔSSE REALIZADA PELO DCT, o qual, afirmo a V. Sa., dispensa a assistência técnica de Companhias Telefônicas...

c) — «Pacientemente, V. Sa., continua ainda insistindo junto ao Senhor Presidente da República, porquanto sabendo que o Chefe do Govêrno determinara a construção da linha pelo DCT, não leva ao seu conhecimento o fato grave de que uma das Companhias Telefônicas movimenta, com celeridade, o empréstimo de noventa [illegible]

EMPRÊSA MAUÁ S. A.
CONSTRUTORA

Senhores Acionistas:

A vida de nossa emprêsa, no exercício que se findou, valeu por mais um ano de paciente espera na ante-sala do Govêrno de Minas Gerais, porquanto permanece de pé tudo quanto constou do nosso relatório de 1953, com vistas às pontes que estavamos construindo (Conselheiro Pena e Resplendor) e foram paralisadas.

Oficiamos em fins de março p.p. aos Exmos. Srs. Governador daquêle Estado, Diretor do D.E.R. mineiro, Prefeito Municipal de Resplendor, Presidente da Companhia Vale do Rio Dôce e Diretor do D.N.E.R., só tendo logrado respostas dêstes dois últimos e que permitem-nos depreender que o nosso inconteste direito à conclusão das pontes aludidas não está sendo tomado na devida conta pelas autoridades estaduais, parecendo-nos oportuno transcrever aqui o seguinte parágrafo de uma daquelas nossas missivas:

"Não nutrimos receio de que ao espírito equânime de V. Exa. (Dr. João Kubitschek de Figueiredo, então Diretor do D.E.R. mineiro) possa passar despercebida a maneira como nos temos conduzido no caso em pauta, mantendo-nos em compreensiva expectativa por tão largo tempo, à espera das providências governamentais que, tinhamos como certo, não viriam a faltar, sem embargo de ter nossa emprêsa sido duramente sacrificada em seus justos interêsses".

Devemos, acrescentar, que nossa emprêsa apresentou (gratuitamente) vários anteprojetos de variantes para a conclusão da ponte de Resplendor, e continua apta a retomar e concluir dentro do seu contrato a utilíssima obra sob condições técnicas e econômicas excepcionalmente vantajosas.

Este relatório vale, outrossim, por um apêlo público aos citados administradores, de vez que o assunto é ainda da alçada administrativa.

Estamos hoje consorcidados a duas novas organizações fundadas pelo signatário — Armaduras Helitraço, S.A. (Rio) e Armaduras Helitraço de São Paulo S.A. — que introduziram no nosso país um grande avanço na técnica do concreto armado (os vergalhões encruados por torção a frio, facultando economia de 30 a 40% nos gastos com aço estrutural) e cujos serviços nas melhores condições admissiveis já foram postos por nosso intermédio à disposição dos Municípios interessados.

Em que pesem os contratempos apontados, temos como certo que estão ainda reservados à nossa emprêsa amplas oportunidades para preencher seu programa no vasto quadro das atividades da engenharia civil.

Rio de Janeiro, 31 de dezembro de 1957.

EMPRÊSA MAUA' S.A. CONSTRUTORA
FLAVIO T. RIBEIRO DE CASTRO
Diretor-Gerente

BALANÇO GERAL, levantado em 31 de dezembro de 1957
(Período de 1-1-57 a 31-12-1957)

A T I V O

IMOBILIZADO		
Acionistas	150.000,00	
Imóveis	30.000,00	
Móveis e Utensílios	43.611,30	
Máquinas e Ferramentas	155.925,00	379.536,30
REALIZAVEL		
Contas Correntes — Devedores	1.892.124,60	
Valores Diversos	169.559,10	2.061.683,70
DISPONIVEL		
Caixa		53.890,40
COMPENSAÇÃO		
Caução da Diretoria		12.000,00
		2.507.110,40

P A S S I V O

NAO EXIGIVEL		
Capital	300.000,00	
Fundo de Reserva	29.355,20	
Fundo de Depreciação	3.804,20	333.159,40
EXIGIVEL		
Contas Correntes — Credores	1.055 806,80	
Estudos e Projetos	200 000,00	
Receitas em Suspenso	254.740,50	
Dev. e Cr. por Empenho	411.585,80	
Ordens de Serviço	68.677,10	1.990.810,20
RESULTADOS PENDENTES		
Lucros e perdas:		
Saldo anterior	200.885,40	
Menos — saldo neste balanço	29 745,60	171.140,80
COMPENSAÇÃO		
Ações Caucionadas		12.000,00
		2.507.110,40

EMPRÊSA MAUA' S.A. CONSTRUTORA
FLAVIO T. RIBEIRO DE CASTRO — Diretor-Gerente; M.S.R. DE CASTRO — Guarda-Livros reg. CRC. 10502.

DEMONSTRAÇÃO DA CONTA LUCROS & PERDAS

R E C E I T A

ORDENS DE SERVIÇO	
Saldo desta conta	2.881.786,80
LUCROS & PERDAS	
Saldo desta conta	29.745,60
	2.911.562,40

D E S P E S A

IMOVEIS	
Saldo desta conta	186.218,20
CONTAS CORRENTES	
Saldos de dvs. correntistas	2.476.847,10
DESPESAS GERAIS	
Saldo desta conta	204.773,70
RECEITA E DESPESAS EVENTUAIS	
Saldo desta conta	22.001,40
ALMOXARIFADO	
Saldo desta conta	4.367,00
MAQUINAS & FERRAMENTAS	
Depreciação de 10%	17.325,00
	2.911.562,40

EMPRÊSA MAUA' S.A. CONSTRUTORA
FLAVIO T. RIBEIRO DE CASTRO — Diretor-Gerente; M. S. R DE CASTRO — Guarda-Livros reg. CRC. 10.502.

PARECER DO CONSELHO FISCAL

O Conselho Fiscal da Emprêsa MAUA' S. A., Construtora, tendo procedido ao exame das contas da Diretoria, balanço e documentos do arquivo relativos ao exercício de 1957 e os achado regulares e em perfeita ordem, manifesta a sua aprovação aos mesmos, bem como os atos da gerência.

NELSON DE ALBUQUERQUE SILVA — LINDALVA CRUZ (Suplente) — DJALMA FERNANDES.

Diario Carioca

Fundado em 17 de julho de 1928

Diretor-Presidente
Horácio de Carvalho Júnior

Diretor-Redator-Chefe
Danton Jobim

Rio, 7 de junho de 1958

Nossa Opinião

Buracos

O problema é tão antigo e, gramaticalmente, tão profundo, que a idéia já deve ter ocorrido a muita gente: a Secretaria do Buraco. Sim, a Secretaria do Buraco, para fazer a política do buraco, no Distrito Federal.

Admitamos que o buraco, no Rio de Janeiro, seja uma fatalidade, assim como a Lua não pode livrar-se das crateras que lhe compõem a sombria paisagem. Mas no caso carioca, já que nos sobram, ao contrário da situação lunática, oxigênio, lei da gravidade (só física) e administradores, seria perfeitamente viável a política de contrôle dos buracos.

A situação está tão ruim, entre nós, porque a buraqueira é desordenada, desvairada. Há excesso de buracos numa única área, e há falta de entendimento entre os fazedores de buracos. De tal forma que, de uma noite para o dia, uma só e desventurada via pública pode ter o seu leito rasgado por buraqueiros da Light, do gaz, da água, do telefone, do esgôto, da pavimentação, dos edifícios marginais, ou de simples curiosos que ali tentam descobrir petróleo.

A Secretaria do Buraco, a ser criada pela Prefeitura, disciplinaria essa abundante e sôfrega escavação. E em vez de continuar sofrendo, às toneladas, o carioca passaria a merecer um sofrimento racional, em pílulas, sujeito aos melhores padrões técnicos. Isso já seria grande coisa para o homem desta cidade, que vive diàriamente à beira de abismos mais reais e muito mais perigosos do que aquêle outro muito famoso, que tenta seduzir o Brasil há 458 anos.

Orós

Notícias do Ceará dizem que foi iniciada, afinal, a construção do açude de Orós. Há mais de trinta anos que esperavam os sertanejos essa providência por parte do Govêrno Federal.

Na sua campanha eleitoral, falando no comício de Fortaleza, o sr. Juscelino Kubitschek prometeu que no seu Govêrno as obras seriam realizadas. Muitos duvidavam que o Presidente cumprisse a palavra empenhada aos cearenses. Pois isso acaba de acontecer. E os engenheiros informam que a barragem estará concluida até 1960.

Orós será dentro em breve um grande centro agroindustrial, capaz de abastecer extensa região nordestina. Suas terras se incluem entre as mais férteis do país, podendo produzir cereais, hortaliças e frutas em grandes quantidades. É assim que se enfrenta o problema da sêca.

O místico

Foi a inflação que reconduziu ao poder o general Charles de Gaulle. O desajustamento entre os meios de pagamentos e a produção de bens e serviços produz efeitos sociais incontroláveis, afetando tôda a coletividade. Assim, nasceram a revolução francêsa, os golpes de Kerensky na Rússia; de Mussolini na Itália; de Hitler na Alemanha e, mais recentemente, o caso da China continental.

O caos econômico-financeiro compromete a ordem jurídica, levando à debacle as instituições. Nêsse momento decisivo, às vêzes a audácia de um homem, correspondendo a sentimentos gerais, empolga a situação. E, ao influxo de sua vontade, pode surgir uma ditadura de esquerda ou de direita, que evoluirá ao sabor das circunstâncias ambientes.

De Gaulle, que Roosevelt considerava um místico, tem agora que resolver, antes de tudo, o problema inflacionário. Se fracassar nessa tarefa inicial, será tragado pelos acontecimentos. E, então, só Deus saberá o destino da França.

Cédula única

O DEPUTADO Fernando Ferrari pergunta com justa estranheza por que existem tantas resistências para a adoção da cédula única na eleição dos deputados federais. E estranha mais ainda que nessa posição negativa se coloquem aquelas fôrças políticas que vivem martelando a tecla da moralização política e da pureza eleitoral. Finalmente, o líder do PTB continua a desafiar que lhe apresentem um, um só argumento ponderável contra a instituição do sistema, já no próximo pleito de outubro.

Pelo que temos visto, a alegação mais frequente que se faz contra o projeto Ferrari é a da falta de tempo útil para a adaptação do novo processo, sem que isso importe em perturbar a preparação do pleito e em confundir os eleitores de três de outubro. Já disse o deputado Ferrari que o seu projeto não é um improviso de hoje, não é arranjo de última hora, mas nasceu há quase um ano e por todo êsse período vem engatinhando na via-sacra da Câmara.

Admitamos, entretanto, que a margem de tempo que nos separa das urnas de outubro seja de fato reduzida para uma operação dessa ordem. Reduzida sim, mas nunca impraticável. E se é praticável, segundo já se tem demonstrado exaustivamente nos debates da Câmara, o que resta fazer é andar depressa, é aproveitar a pequena folga disponível, é agir como em tantos outros casos de urgência e urgência-urgentíssima que se processam nas duas Casas do Congresso, e não botar uma pedra em cima do projeto. Se o fim é moralizador, se significa um grande avanço no sentido da correção dos pleitos, não há que pensar em têrmos de tartaruga ou cair nos braços da indolência.

Ninguém pergunta se há tempo ou não de salvar o náufrago ou de apagar o incêndio. Vai-se direto à ação, porque não há o que escolher. Assim, no caso da cédula única, o que está em jôgo é um objetivo de moralização, que não pode ficar para amanhã, nem para depois-de-amanhã, como se fôsse um simples detalhe, um ornamento à-tôa. Pelo contrário, é de matéria essencial que se trata. O país reclama um Congresso de representantes eleitos pelo voto limpo e consciente do povo. Os problemas estão aí, são grandes e graves, não podem esperar. Há necessidade urgente de homens que estejam à altura das nossas imensas responsabilidades. A cédula única é arma vital para essa captação de valores e de consciências. Não deixemos que essa arma se enferruje e que a nação desespere.

A Opinião do Leitor

Marte

Do leitor Jan Morais:

Ninguém irá dominar o Espaço Superior! Os americanos que retirem da cachôla, esta idéia maluca. Onde já se viu, uma sub-humanidade como a da Terra, pobres mônos, cuja inteligência astrofísica vegeta num verdadeiro charco de estupidez, quererem "dominar" o Espaço!

"Mas vão lamber sabão!

"Que sabem os Cientistas?

"Mas então estão pensando mesmo, que o Espaço é a "Casa da sogra? Mas é?

"Bem, antes disto veremos o que Marte irá fazer? Esperem! Estão pensando que o Universo Cósmico suportará mais algum tempo, tôda a estupidez desta humanidade terrena? Tôda a sua maldade? Tôda a sua vaidade?

"Pois sim! Aguardem! A Terra está "cercada" pelos exércitos do Espaço. Aqui dentro vai haver o diabo, porque ninguém poderá safar-se do Castigo. Quem possui armas de defesa contra Marte? Quem?

"Os Teleguiados? Ora, ensopem estes trambolhos".

Bahia

Do leitor Agenor Bandeira de Mello:

"Como assíduo leitor do DIÁRIO CARIOCA, não me poderia escapar a deliciosa nota inserida na seção O QUE SE DIZ... sôbre a inaudita visita de adesão (sic) do deputado Laurindo Régis ao Governador Antonio Balbino.

"Para nós bahianos, esta cêna de vaudeville tem sabor todo especial. Laurindo foi o investigador de polícia que humilhou o então deputado estadual Antonio Balbino no gabinete do então chefe de polícia Oliveira Brito. Para um temperamento como o de Balbino, amigo das vinditas requentadas, pudemos calcular o prazer saboreado no inesperado pedido de audiência do ex-orgulhoso chefe de polícia do Govêrno Régis Pacheco.

"Por isso Balbino avisou do encontro diversos correligionários seus e desafetos do dito Laurindo os quais ainda um tanto incrédulos não se fizeram rogados para presenciar a inolvidável volta a Canossa. Tudo o que o seu jornal conta traduz a verdade, valendo acrescentar apenas duas particularidades:

"A palavra melancólica de Balbino, após a saída de Laurindo, quando suspirou aliviado: "Agora, posso calcular os sofrimentos do Régis às voltas com auxiliares e familiares dêsse jaez." A outra particularidade foi a sarabanda tempestuosa e trovejante do Tio Régis no sobrinho Laurindo, quando soube do acontecido. O temperamento do ex-governador Régis nesses impulsos é bem conhecido e o vocabulário fácil de adivinhar por qualquer bahiano.

"Senhor redator, Antonio Balbino é um diletante, um virtuose dessas fraquezas da natureza humana, mas tem dito a tôda gente que a visita de Laurindo conseguiu surpreendê-lo".

O Que Se Diz:

...QUE o senador Filinto Muller, ao contrário do que foi noticiado, não pensou em renunciar à liderança da maioria no Senado, caso fôssem derrotados seus pontos-de-vista sôbre o projeto dos magistrados.

●

...QUE o dito senador Filinto Muller sempre estêve a favor do aumento de vencimentos da Magistratura, não concordando, apenas, com determinados artigos enxertados no projeto, como o que manda admitir como juízes todos os candidatos que, no último concurso, não conseguiram média três...

●

...QUE o senador Júlio Leite não apresentou 15 emendas ao referido projeto dos magistrados, limitando-se à apresentação de seis emendas, as quais não traziam modificações radicais ao texto aprovado pela Câmara...

●

...QUE o sr. Mendonça Clark em palestra com o senador Leônidas Melo, antes que êste tivesse deixado o PSD, lhe perguntou como achava sua situação de candidato a senador...

●

...QUE o senador Leônidas Melo respondeu dizendo que a situação do sr. Mendonça Clark era a mesma que a do indivíduo que jogou-se do 10.º andar e, ao passar pelo 5.º, interpelado por um amigo à janela sôbre seu estado, respondeu: "até agora, vou bem"...

●

...QUE para facilitar as composições do governador Jânio Quadros, o sr. Castilho Cabral ofereceu ao deputado Frota Moreira o seu lugar de candidato a senador, no esquema janista...

S. A. DIARIO CARIOCA

Administração e Redação:
AVENIDA RIO BRANCO 25
Sede Própria

SUCURSAL EM SÃO PAULO:
Rua Barão de Paranapiacaba 61 - 4.º andar — Grupo 23
Telefones 32-5841 e 35-6286

SUCURSAL EM BELO HORIZONTE:
Avenida Afonso Pena 774 — 3.º andar — Sala 308
Telefone 4-8844

REPRESENTAÇÃO EM NITERÓI:
Avenida Amaral Peixoto 84 — Sala 601

TELEFONES

Diretoria	43-6465
Diretor-Redator-Chefe	43-5574
Superintendente	43-3014
Administração	43-3930
Gerência	23-4643
Chefe da Redação	43-5574
Secretaria	43-5539
Política	23-4437
Esporte	[illegible]
Reportagem	23-4472
Polícia	23-5082
Departamento Promoção e Vendas	23-3662
Depto Gráfico	43-5600
Dpto de Publicidade	23-3763
Dpto de Publicidade	23-3939

VENDA AVULSA

	Cr$
Número do dia	1,50
Domingo	2,00

ASSINATURAS
BRASIL E PAISES DA CONVENÇÃO POSTAL

Anual	300,00
Semestral	160,00

OUTROS PAISES

Anual	500,00
Semestral	300,00

RECLAMAÇÕES

Qualquer irregularidade no fornecimento de jornais às bancas ou na entrega do DIARIO CARIOCA aos nossos assinantes deverá ser reclamada ao Departamento de Promoção e Vendas por carta ou pelo telefone 23-3662.

Aumento magistrados só na segunda-feira

Plenário do SENADO

Em virtude de um requerimento de verificação formulado pelo sr. Kerginaldo Cavalcanti (PSP-Rio Grande do Norte), não foi possível concluir, ontem, a votação das emendas apresentadas ao projeto que reestrutura os vencimentos da Magistratura, o que será feito na sessão de segunda-feira próxima.

A não ser que acha uma reviravolta de todo inesperada, é certo que o plenário rejeitará, tal como vinha fazendo, tôdas as emendas oferecidas à matéria, numa decisão frontalmente oposta à orientação traçada pelo líder da Maioria, sr. Filinto Müller, o que raramente ocorre na Câmara Alta.

LIDERANÇA

Colocando-se à frente dos que se bateram pela aprovação do projeto sem qualquer emenda, o sr. Gilberto Marinho, vice-líder da Maioria, antes de sustentar da tribuna o seu ponto de vista, renunciou ao cargo, colocando-o à disposição do líder da Maioria. Justificando sua atitude, o representante carioca declarou que não poderia seguir a orientação traçada pelo sr. Filinto Muller, por dela divergir radicalmente.

Mais tarde, o líder da Maioria, proclamando e elogiando a lealdade do procedimento o vice-líder, recusou aceitar a sua renúncia, dizendo que o sr. Gilberto Marinho, a despeito de sua divergência, continuava merecendo integral confiança das bancadas que integram a Maioria. A seguir, liberou o vice-líder de obedecer à sua orientação, colocando assim o sr. Gilberto Marinho à vontade para defender seus pontos de vista.

DEBATES

Longos foram os debates, estendendo-se a sessão até as dezoito horas. Inicialmente, o sr. Gilberto Marinho expôs a sua posição, defendendo a procedência da inclusão no projeto dos procuradores de autarquias, equiparados por lei ao Ministério Público e que não tiveram aumento algum de vencimentos por ocasião da reestruturação geral do funcionalismo público havida em 1956.

Em seguida, o sr. Lourival Fontes (PTB-Sergipe), adotando posição idêntica à do representante carioca, observou não ser possível a transformação das mensagens presidenciais em «tabus», caso contrário o Congresso seria convertido, quando menos, num «arquivo». Sustentou o orador que, ao contrário do afirmado pelo líder, deveria o Congresso, tal como o fêz a Câmara dos Deputados, alterar o projeto presidencial. Finalmente, demonstrou a necessidade do projeto ser aprovado sem qualquer emenda, ressaltando o acêrto da inclusão no mesmo dos procuradores das autarquias.

LIDER COMBATE

Em terceiro lugar, o sr. Filinto Muler expôs longamente a posição por êle adotada como líder da Maioria, afirmando a necesidade do plenário aprovar as sete emendas propostas pela Comissão de Serviço Público que visam restringir os benefícios do projeto exclusivamente aos magistrados.

Frizou de maneira especial o líder da Maioria o aspecto relativo aos gastos excessivos que resultarão para o Tesouro da aprovação do projeto sem as emendas por êle apoiadas, no que foi contraditado pelo sr. Gilberto Marinho que, em seu discurso, observara que o Presidente da República poderá vetar um ou outro dispositivo que considere prejudicial.

LINHA UDENISTA

Em poucas palavra, o sr. Juraci Magalhães esclareceu a posição da bancada udenista, dizendo que votaria ela unânimemente pela aprovação do projeto sem qualquer emenda. Observou o orador que se o Govêrno se decidisse realmente a uma política acertada e corajosa de contenção de despesa e de normalização administrativa, a bancada udenista lhe daria inteiro apoio.

Mas, arrematou o sr. Juraci Magalhães, tal não é a intenção do Govêrno, que continua adotando providências esparsas e não consegue conter a elevação incessante do custo da vida. Citou, então, o presidente da UDN as percentagens de aumentos de preços ocorridos em gêneros alimentícios e matérias primas no último ano.

OBSTRUÇÃO

Diversos outros oradores expuseram seus pontos de vista, destacando-se os srs. Lino de Matos (PSP-São Paulo) e Nereu Ramos (PSD-Santa Catarina), que afirmaram não querer retardar por «mais um dia sequer» o aumento da Magistratura.

Finalmente, o sr. Mem de Sá (PL-Rio Grande do Sul) foi à tribuna, justificando sua posição contrária à de tôda a bancada oposicionista e coincidente com o líder da Maioria. Repetidas vêzes o sr. Kerginaldo Cavalcantei ocupou a tribuna, tôdas elas para defender a inclusão no projeto dos procuradores das autarquias.

REJEIÇÃO

Já eram quase cinco horas quando se passou à votação, sendo de começo rejeitadas tôdas as emendas com pareceres (dados oralmente pelos srs. Gilberto Marinho, Lameira Bittencourt e Mem de Sá, respectivamente pelas comissões de Justiça, Finanças e Serviço Público) contrários das comissões.

Sobraram, assim, as emendas da Comissão de Serviço Público, de número 1-C a 7-C a de n. 11, que teve pareceres favoráveis das comissões de Finanças e de Serviço Público, e a de n. 28, para a qual o sr. Kerginaldo Cavalcanti (seu autor) requereu destaque para votação em separado.

ENCERRAMENTO

A seguir, foram rejeitadas (sempre pelo «quorum» de 2[illegible] 6 votos) as emendas de ns. 1-C e 2-C, ambas defendidas pelo líder da Maioria. Ia sendo votada a de n. 3-C quando o sr. Apolônio Sales constatou estar esgotado o prazo regimental da sessão, havendo o sr. Filinto Muller, atendendo ao desejo da unânimidade do plenário, requerido a prorrogação dos trabalhos por mais uma hora, com o que seria possível concluir a votação da matéria.

Inesperadamente, levantou-se o sr. Kerginaldo Cavalcanti para combater a prorrogação da sessão, alegando já estar «cansado». Aprovado o requerimento do líder da Maioria, o sr. Kerginaldo Cavalcanti pediu verificação, constatando-se não mais haver «quorum», com o que a votação teve de ser interrompida para ter prosseguimento na segunda-feira.

TOGO SERÁ GOVERNADOR SEM ELEIÇÃO

ASSEMBLÉIA FLUMINENSE

Na sessão de ontem foi entregue à Mesa uma emenda constitucional tendo por fim a supressão do parágrafo 2.º do artigo 35 da Carta Estadual, o qual estabelece que, **"vagando os cargos de Governador e Vice-Governador, far-se-á eleição sessenta dias depois de aberta a última vaga. Se as vagas ocorrerem na segunda metade do período governamental, a eleição para ambos os cargos será feita pela Assembléia, por escrutínio secreto e maioria absoluta de votos, trinta dias depois da última vaga".**

A referida emenda visa, assim, a dispensar a eleição prevista, possibilitando, na atual situação política e quando ocorrer a renúncia do Governador Miguel Couto Filho, que disputará uma cadeira no Senado, que o sr. Togo de Barros, atual Presidente da Assembléia, assuma o Govêrno e complete o mandato até 31 de janeiro de 59, independentemente de qualquer novo pronunciamento da Assembléia.

DEBATES

A apresentação da emenda deu lugar a debates políticos, provocados pelos pessedistas Hamilton Xavier e Ribeiro de Castro, os quais opuseram-se à iniciativa. Favoràvelmente, pronunciaram-se os srs. Adolfo Oliveira e Fausto Faria, esclarecendo ambos que a emenda objetivada a evitar exploração, lutas e intranquilidade durante o período pré-eleitoral, apesar de estar fora de dúvida que a Maioria elegeria Governador o sr. Togo de Barros.

Acrescentaram que a proposição dispunha, ainda, de um aspecto moral altamente respeitável, qual o de impedir quaisquer tentativas de corrupção, que por vêzes surgem em tais oportunidades, devendo, por isso, ser aprovada por unanimidade.

OUTROS ASSUNTOS

Falaram, ontem, nas pequenas comunicações: o sr. Fusto Faria, para dar conhecimento de um documento assinado pelo desembargador Agenor Rabelo, esclarecendo os motivos da sua aposentadoria e desmentindo afirmativas de um vespertino carioca, segundo as quais aquêle gesto fôra uma resultante da nomeação de seu filho para um cargo de fiscal de rendas: o sr. Rodrigues de Oliveira, para pleitear a assinatura do Convênio entre a Secretaria de Saúde e a Fundação Policlínica Maternidade Infantil de Campos, o qual já se acha pronto: o sr. José Bernardo, que deu conhecimento de uma nota oficial do seu partido, o PTB, comunicando à Casa o desligamento do deputado Hipólito Pôrto daquela agremiação, em consequência da sua atitude antipartidária: e o sr. Adolfo Oliveira, para justificar um requerimento de congratulações com o deputado João Camerano, por motivo da inauguração, em Barra do Piraí, do maior cinema do Estado, de sua propriedade.

SESSÃO

Na ordem do dia, não houve "quorum" para as deliberações. A assembléia, realizou, ontem, uma reunião extraordinária à noite, destinada aos debates em tôrno da emenda constitucional acima referida. Esta, terá que permanecer na pauta durante três sessões, número que se completará na segunda-feira.

Em seguida será encaminhada à comissão para receber parecer e finalmente submetida a votos no plenário. Para entrar em vigor ainda êste ano terá que ser aprovada por dois terços, 36 deputados, sendo certo que a Maioria conta com número superior.

SESSÃO DEDICADA A RAFAEL

Plenário da CÂMARA

A sessão de ontem da Câmara foi consagrada à memória do tribuno Rafael Correia de Oliveira, falecido nesta Capital quarta-feira última.

Falaram representantes de todos os partidos. O sr. Armando Falcão, líder da Maioria, pronunciou o seguinte discurso:

"A repentina morte do deputado Rafael Correia de Oliveira abriu um grande claro na ilustre bancada da Oposição, pois o representante paraibano era um lutador tenaz. Foi S. Exa. uma vocação de combate, talvez com raízes mergulhadas, principalmente, no temperamento nordestino. Sou pessoalmente insuspeito para acentuar-lhe a nobreza de atitudes. Fôramos, até há pouco tempo, adversários um do outro. Mas, numa destas últimas tardes, depois de um debate cheio de calor e veemência, o deputado Rafael Correia de Oliveira me emocionou com uma espontânea manifestação de aplauso. Na verdade, a alma brasileira não acolhe ressentimentos eternos. Então, quando a morte ceifa uma vida, talvez ninguém, neste país, seja capaz de levar as divergências além dos túmulos. A maioria recebeu, com sincero pesar, a notícia do desaparecimento do ilustre jornalista e parlamentar e associa-se às homenagens que a Câmara tributa à sua memória".

ARINOS FALA

Por sua vez, o sr. Afonso Arinos, líder da Oposição, depois de ressaltar as qualidades do jornalista e parlamentar, declara:

"Quando êle lutava, com o exagêro de sua pena e com a fúria de sua flama pelos ideais nacionalistas, é que êle procurava a libertação do nosso país, da nossa economia, da nossa felicidade, do jugo do imperialismo organizado que, sabemos, se congrega para usufruir vantagens à custa de nossas possibilidades".

Fizeram, ainda, o necrológio do sr. Rafael Correia de Oliveira os srs. João Ursulo, em nome da bancada paraibana; Sérgio Magalhães, em nome do PTB; Gabriel Passos, em nome da Frente Parlamentar Nacionalista; Carlos Lacerda, como líder da UDN; Rogê Ferreira, em nome do PSB; Benjamim Farah, em nome do PSP; Alberto Torres, em nome da bancada de imprensa da Câmara; Hugo Napoleão e Danton Coelho.

Antes de suspender os trabalhos, o sr. José Bonifácio, então na Presidência, dá conhecimento ao plenário das providências que a Mesa estava tomando a respeito do desastre sofrido pelo deputado Aurélio Viana, quando se dirigia, em um jipe de sua propriedade da Bahia para o seu Estado, Alagoas. Informa o governador Antônio Balbino que o representante alagoano está fora de perigo, hospitalizado em Jequié, território baiano.

Solidariedade da Câmara a Negrão

CÂMARA dos Vereadores

Com a assinatura de 31 vereadores da Maioria e apresentada pelo sr. Frederico Trota, foi encaminhada à Mesa uma moção de solidariedade ao prefeito Negrão de Lima e à Comissão de Finanças, em resposta às críticas que têm sido levantadas em tôrno do procesamento do Orçamento dêste ano.

Por outro lado, o presidente Celso Lisboa fêz um apêlo à sra. Dulce Magalhães, sendo recusado, para entrega dos documentos que essa representante diz possuir sôbre o mesmo assunto e que prometeu enviar, diretamente, à Comissão de Deputados que apura fraudes eleitorais, os quais, no entender do Presidente, deveriam ser remetidos àquela Comissão por intermédio da Mesa.

HOMENAGEM AO JORNALISTA

O Expediente da sessão foi todo tomado em homenagem à memória do jornalista e deputado Rafael Correia de Oliveira. Falaram a respeito os srs. Wilson Leite Passos, Frederico Trota, Magalhães Júnior, Gladstone Chaves de Melo, Raul Brunini, Cipriano Lima, Hélio Valcacer, Arnaldo Nogueira, Levi Neves e Alexandrino Mendes Soares.

OS DOCUMENTOS

O presidente Celso Lisbôa informou que recebeu ofício da comisão parlamentar que investiga fraudes e corrupção eleitoral, pedindo documentos mencionados pela sra. Dulce Magalhães, em seu depoimento, perante a mesma comissão, a respeito da confecção do Orçamento de 1958. A vereadora diz estar de posse dos originais, mas se recusou a entregá-los à Mesa.

CARTA DE NEGRÃO

O sr. Mourão Filho que, regressando da Europa na semana passada, assumiu a liderança efetiva da Maioria, leu a carta do prefeito Negrão de Lima dirigida ao deputado Carlos Lacerda, em têrmos violentíssimos, repelindo conceitos a seu respeito emitidos pelo deputado também violentíssimos.

Afirmou, em seguida, não ter havido enxertos no Orçamento dêste ano, lamentando a atitude dos vereadores que afirmam o contrário.

OUTRA COMISSÃO

O sr. Salomão Filho anunciou que iria apresentar requerimento, pedindo a constituição de uma comisão de inquérito constituída de vereadores, a fim de apurar as denúncias feitas perante os deputados pela sra. Dulce Magalhães, a respeito da confecção do Orçamento vigente.

OUTROS ASSUNTOS

A sra. Lígia Bastos apresentou requerimento ao Prefeito, pedindo providências junto à Light para revisão nos fios de alta tensão da Avenida 28 de Setembro. O sr. Guilherme Monteiro recebeu carta de um grupo de radialistas, apelando para os vereadores no sentido de ser aprovado projeto de lei isentando do impôsto de transmissão os que adquirirem casa própria.

O sr. Aníbal Espinheira requereu ao Prefeito abono para as faltas dos funcionários que não compareceram ao serviço em virtude da greve dos ônibus.

O sr. Cotrin Neto, embora em franca oposição ao Prefeito, criticou o sr. Carlos Lacerda, pelos têrmos do artigo a respeito do sr. Negrão de Lima. Disse que as qualidades morais do Prefeito não poderão, de forma alguma, serem atingidas pela verrina do líder udenista. Considerou, que a questão do Orçamento devia ser afeta unicamente à Câmara do Distrito Federal. Disse, ainda, que o presidente Celso Lisbôa não devia atender ao pedido da comissão de deputados, para remessa dos documentos citados pela sra. Dulce Magalhães.

ORDEM DO DIA

Na Ordem do Dia nada foi votado.

GUERRA

Concluiram o curso de observador aéreo

Na Escola de Instrução Especializada, em Realengo, realizou-se, ontem, a entrega dos diplomas aos oficiais integrantes da turma que concluiu o Curso de Observador Aéreo, daquele estabelecimento. A solenidade foi presidida pelo general Oscar Rosa, tendo usado da palavra, na ocasião, o coronel Omar Emir Chaves, Comandante da Escola.

Entre os oficiais que concluiram o referido curso, classificou-se em primeiro lugar, com menção «muito honrosa», o tenente Antônio Tôrres que, como prêmio, representará a Diretoria de Aperfeiçoamento e Especialização numa viagem de instrução até Recife, acompanhando uma turma de alunos do Curso de Aperfeiçoamento de Sargentos.

FÁBRICA DA ESTRÊLA

Tendo em vista os resultados apresentados pelos diversos estabelecimentos fabrís do Departamento de Produção e Obras, durante o ano industrial de 1957-58, o general Ângelo Mendes de Morais contemplou uma vez mais a Fábrica da Estrêla com da flâmula do D. P. O., por ter cumprido de forma excepcional os seus compromissos industriais além de haver tomado várias iniciativas visando ao aperfeiçoamento e um melhor aprovisionamento de artifícios e material bélico para o Exército, além de apresentar magnífica situação financeira. E' justo assinalar, porém, que as Fábricas de Bonsucesso e de Juiz de Fora disputaram em ótimas condições o aludido troféu.

PROMOÇÃO DE GENERAL

O Presidente da República assinou decreto promovendo, ao posto de general de Exército, com transferência para a reserva, o general de brigada Otávio da Luz Pinto, que servia na Subchefia do Departamento de Produção e Obras do Exército. O general Otávio deixa o serviço ativo após 40 anos no Exército tendo exercido comissões das mais brilhantes nos meios militares. E' engenheiro, dirigiu várias fábricas e arsenais, tendo tido suas promoções pelo princípio de merecimento.

INCÊNDIO NO E. G. C. F.

Cêrca das 18 horas do dia 4 do corrente, lavrou um incêndio no depósito de manuais de instrução do Estabelecimento General Cordeiro de Farias, sendo debelado, graças às prontas providências e ação enérgica do Corpo de Bombeiros. Os prejuízos são calculados em mais de Cr$ 2 milhões.

HOMENAGEM

Por motivo de sua nomeação para o cargo de Chefe de gabinete do Conselho de Segurança Nacional e ter em consequência de deixar o comando do Batalhão Visconde de Taunay, será homenageado na próxima segunda-feira, com um almôço na Escola de Comunicação o coronel Crisanto de Miranda Figueiredo, a essa homenagem estarão presentes altas autoridades militares presidindo a cerimônia o general Odílio Denys, Comandante do I Exército. Saudará o homenageado o coronel Arnaldo Augusto da Mata Comandante daquela Escola.

INATIVOS E PENSIONISTAS

A fim de articular com a Caixa Econômica Federal as providências para a ampliação do serviço de pagamento dos inativos e pensionistas do Exército, mediante abertura de contas de cheques, estêve, ontem em conferência com o sr. Augusto do Amaral Peixoto, Presidente daquela autarquia, o coronel Sebastião Calixto da Silva, Chefe da Pagadoria Central, que expôs as razões do seu interêsse na expansão do sistema, já em uso por mais da metade dos militares e seus beneficiários, que recebem na repartição pagadora do Ministério da Guerra.

O coronel Sebastião Calixto da Silva que se fazia acompanhar do fiscal administrativo tenente-coronel Joaquim da Silveira Varjão, salientou os resultados que o Exército tem colhido com a prática de creditar mensalmente, em contas de cheques, os proventos daqueles que optaram voluntàriamente, por êsse método de movimentação das suas economias.

Cerca de dois terços dos militares reformados, com proventos mensais da ordem de Cr$ 51 milhões, já escolheram tal modo de pagamento e, todos os meses, a Pagadoria de Inativos e Pensionistas remete à Caixa Econômica as parcelas de crédito para cada um dos interessados, que podem movimentar as contas livremente, em qualquer das agências da autarquia, no centro e nos bairros. Res

(Conclui na 7.ª página)

MARINHA

Tem novo Diretor o Centro de Armamento

Por haverem assumido e passado, respectivamente, o cargo de Diretor do Centro de Armamento da Marinha, apresentaram-se, ontem, ao Ministro, o capitão-de-mar-e-guerra Luís Clóvis de Oliveira e o capitão-de-fragata Gustavo Adolfo de Sena Wangler.

Foi designado, para ficar às ordens do Presidente da República de Honduras, o comandante Gastão Brasil do Carmo Júnior. O ex-Chefe das Relações Públicas da Marinha foi designado recentemente para servir na Escola Naval.

NA RESERVA

O Presidente da República assinou decreto promovendo, ao pôsto de almirante de esquadra o vice-almirante Hugo de Moraes Pontes, e transferindo-o, compulsòriamente, para a reserva remunerada.

ANIVERSÁRIO DO MINISTRO

Transcorreu anteontem o aniversário natalício do almirante Antônio Alves Câmara, Ministro da Marinha. No ensejo da data, os oficiais de seu gabinete estiveram incorporados em sua residência, na Ilha do Governador. Ontem, o ministro Alves Câmara recebeu, em seu gabinete, cumprimentos do salmirantes Paulo Mário da Cunha Rodrigues, Renato Glilobel, Olavo de Araújo, Fernando Almeida da Silva, Nelson Noronha de Carvalho, Eduardo Fonetnele Bertino Dutra, Eurico Peniche, Brito e Silva Filho, Álvaro Alberto e os comandantes Osmar Almeida de Azeredo Rodrigues, Aguinaldo Augusto de Abreu e Silva, Antônio Gama e Silva, Roberto Nunes, John Anderson Munro e Carlos Zavatariu.

ADMISSÃO DE MÉDICOS

Deverão comparecer, no próximo dia 10, às 8 horas, ao Hospital Central da Marinha, para a prova prático-oral de clínica médica, os seguintes candidatos ao quadro de médico do Corpo de Saúde: efetivos — Luiz Blanck José Heraldo da Soledade e Neder, Helcio Homero Gheti, Luiz Pereira Nunes, Antônio José dos Santos; suplentes — Jack Fernandes dos Santos, Hélio Copelman, Clodomir Vasconcelos de Oliveira, Darcy Alonso e Flávio Fonseca Drable.

NOVOS VICE-ALMIRANTES

O Chefe do Govêrno assinou decretos promovendo, no Corpo da Armada, ao pôsto de vice-almirante, os contra-almirantes Luiz Fernandes Barata e Fernando Muniz Freire Júnior.

CURSO DE ATUALIZAÇÃO

Foram indicados, para o curso de atualização para oficiais intendentes, os capitães-de-corveta intendentes Antônio Alberto Santos, Hélio Luiz Silva e Júlio da Silva Oliveira.

BATALHA DE RIACHUELO

A Associação dos Suboficiais da Armada festejará amanhã o 93º aniversário da Batalha Naval do Riachuelo, levando a efeito em sua sede social, na Rua Conselheiro Saraiva, a seguinte programação: às 21 hs., início da sessão solene; Orador: consócio Francisco Medeiros de Araújo; após a solenidade será franqueado às pessôas presentes o bufê; às 22,30 hs., início do baile. No dia 11, a A. S. O. A. far-se-á representar junto ao monumento do almirante Barroso e ao busto de Marcílio Dias, depositando flôres, nessa ocasião, nos respectivos locais.

Deverá assumir, na próxima semana, o cargo de Vice-Diretor-Geral do Pessoal da Armada, o capitão-de-mar-e-guerra Álvaro Pereira do Cabo, para o qual foi recentemente nomeado. O comandante Cabo exerce atualmente as funções de Chefe do Estado-Maior do Primeiro Distrito Naval.

(Conclui na 7.ª página)

AERONAUTICA

Ararigbóia regressa dos Estados Unidos

Tendo realizado a missão oficial que o levou aos Estados Unidos, o major-brigadeiro Armando de Sousa e Melo Ararigbóia, Chefe do Estado-Maior da Aeronáutica, regressará, amanhã, ao Brasil. O brigadeiro Ararigbóia viajará em avião da «VARIG», estando a sua chegada prevista para às 7 horas, no Aeroporto Internacional do Galeão.

A Sociedade Brasileira de Direito Aeronáutico realizará, no próximo dia 11, às 10 horas, uma reunião plenária, em prosseguimento aos estudos de revisão do Código Brasileiro do Ar. Nessa reunião se discutirá «A responsabilidade em relação a terceiros», assunto cujo relator é o sr. A. B. Carneiro de Campos.

PÁSCOA DOS SERVIDORES CIVIS

O ministro Correa de Melo dirigiu, a todos os órgãos da Aeronáutica, o seguinte aviso:

"Os servidores civis da Aeronáutica realizarão, no dia 20 do corrente, às 18 horas (missa vespertina), na Catedral Metropolitana, a sua 15.a Páscoa coletiva. Recomendo, por isso, aos senhores comandantes, diretores e chefes de serviço, que dêem todo o apoio à iniciativa e ampla liberdade aos que desejarem tomar parte na cerimônia e práticas preparatórias.

"Haverá em cada Unidade, Estabelecimento ou Repartição, um servidor que, sob a orientação do respectivo comandante, diretor ou chefe, tomará as iniciativas necessárias à realização do ato. Os órgãos que fazem separadamente a sua Páscoa poderão fazer-se representar na Páscoa coletiva gozando, igualmente, os servidores que os representarem, das facilidades aqui recomendadas".

REVISTA DE AERONAUTICA

O Ministro, considerando a necessidade de a Fôrça Aérea Brasileira dispor de um órgão adequado à divulgação dos conceitos doutrinários firmados na Aeronáutica Nacional e à difusão dos mais modernos conhecimentos de natureza técnica ou cultural, assinou portaria, resolvendo subvencionar a "Revista de Aeronáutica", instituída pelo Clube de Aeronáutica.

As providências referentes à elaboração e à administração da "Revista de Aeronáutica", tais como, contextura, impressão, tiragem e distribuição, são as que constam do Regimento Interno da citada revista, aprovado na 238.a Reunião da Diretoria do Clube de Aeronáutica, realizada em 1 6de abril de 1958.

CORREIO AE'REO NACIONAL

Comemorando a passagem do 27.º aniversário do Correio Aéreo Nacional, o Comando do Transporte Aéreo promoverá várias solenidades, no próximo dia 12, entre as quais a missa que será celebrada em memória dos integrantes do CAN desaparecidos, a qual será oficiada às 8 horas daquele dia. As 1 2horas será oferecido um churrasco.

Em face das dificuldades de atualização de endereço e de remessa, em tempo, dos convites (que seriam individuais), o Comando de Transporte Aéreo, transmite cordialmente a todos os companheiros, oficiais da reserva da FAB, o seu anseio de vê-los também reunidos na Base Aérea do Galeão, para os festejos do aniversário do CAN.

Solicita ainda que façam che-

(Conclui na 7.ª página)

COMPRA ESTATAL: ESTÍMULO À TRITICULTURA

MERCADOS e COTAÇÕES

CÂMBIO LIVRE

O mercado de câmbio livre trabalhou, ontem, irregular e fraco.

BANCOS PARTICULARES

Abertura:

	Comp	Vend
Dólar	130,00	133,00
Libra	363,00	372,00
Marco	31,00	31,80
Lira	0,208	0,214
Franco suiço	29,20	31,00
Franco francês	0,307	0,317
Escudo	—	4,85

Fechamento:

Dólar	133,00	136,00
Libra	371,00	380,00

Câmbio

O Mercado de Câmbio Oficial funcionou ontem estavel. O Banco do Brasil, para cobranças vencidas em geral, para remessas e cotas autorizadas, declarou vender libras a vista para entrega pronta Cr$ 52,6960 e dólares a 18,82.

Aquele Banco comprava letras de exportação a Cr$ 51,4080 sôbre Londres e a 18,36 sôbre Nova Iorque.

O Banco do Brasil afixou as seguintes taxas para saques:

A Vista	Venda Cr$	Compra Cr$
Libra	52,6960	52,4080
Dólar	18,82	18,36
Escudo	0,6607	0,6325
Pêso uruguaio	2,9044	2,9005
Franco belga	0,3780	0,3687
Marco	4,5015	4,3915
Franco francês	0,0447	0,0436
Florim	4,9737	4,8521
Coroa sueca	3,6424	3,5534
Itália, Lira	0,0302	0,0295
Coroa tcheca	2,6130	2,5500
Coroa dinam.	2,7240	2,6574
Schilling	0,7269	0,7091

OURO FINO

O Banco do Brasil comprou ontem, a grama do ouro fino na base de 1.000 por 1.000 em barra ou amoedado ao preço de Cr$ 20,8176.

Câmara Sindical

Médias cambiais, fixadas em 3 de junho de 1958.

MERCADO LIVRE

América do Norte, Dólar	127,51
Alemanha, Marco	30,29
Argentina, Pêso	3,20
Dinamarca, Corôa	17,05
Espanha, Peseta	2,45
França, Franco	0,3021
Holanda, Florim	33,48
Inglaterra, Libra	355,33
Itália, Lira	0,2020
Portugal, Escudo	4,44
Suécia, Coroa	24,35
Suiça, Franco	29,89

MERCADO OFICIAL

América do Norte, Dólar	18,82
Alemanha, Marco	4,5018
Austria, Schilling	0,7269
Bélgica, Franco Belga	0,3780
França, Franco	0,0447
Holanda, Florim	4,9740
Itália, Lira	0,0302
Suécia, Coroa	3,6427

MOEDAS

América do Norte, Dólar	127,06
Alemanha, Marco	30,62
Argentina, Pêso	3,00
Espanha, Peseta	2,41
França, Franco	0,2797
Inglaterra, Libra	358,16
Itália, Lira	0,2132
Portugal, Escudo	4,43
Suiça, Franco	30,00
Uruguai, Pêso	21,00

Bôlsa de Valores

A Bôlsa de Valores esteve, ontem, bastante animada, registrando-se operações mais desenvolvidas nos papéis em evidência. As Apólices da União e as Obrigações de Guerra regularam estáveis, com as Municipais Lei 820 planos A e B firmes e em alta. As estaduais de Minas e de São Paulo estáveis e de renda regularam estáveis, com as ações de bancos e companhias sem alteração, tudo como se vê a seguir.

VENDAS REALIZADAS ONTEM

	União	Cr$
	Letras do Tesouros Cr$ 3.000.000,00 de Letras do T. Nacional — 9 1/2% (360 d.) P/Cr$ 1.000	980,00
	Apólicess	
3	D. Emis. port.	800,00
60	Idem	810,00
180	Idem	815,00
103	Idem — Emp. Antigos	790,00
20	D. Emis. pt. Caut.	790,00
333	Reajust.	810,00
	Obrgs.:	
544	Guerra de Cr$ 1.000	790,00
11	Idem	800,00
9	Idem Cr$ 5.000	4.020,00
	Estaduais — Apls.:	
50	Minas 7% pt.	330,00
279	Minas 1.177	550,00
111	Minas 1934 pt. 1a. Série	92,00
92	Idem 2a. Série	85,00
152	Idem 3a. Série	85,00
20	S. Paulo — 4o. Centenário	375,00
840	Idem Uniformisadas	785,00
	Munic. do DF:	
593	Emp. Municipal Lei 820 do Pl. A	670,00
435	Idem	675,00
850	Idem	680,00
2.030	Idem	685,00
16	Idem do Plano B	660,00
50	Idem	670,00
	Munic. dos Est.:	
15	Pref. de Niterói Cr$ 600 — 5% pt.	60,00
	Cias. — Ações:	
517	Progresso Industrial do Brasil — Cr$ 200 Nom.	240,00
3	Serviços Aéreos Cruzeiro do Sul de Cr$ 10.000	5.000,00
600	Arno S. A. Pref. Cr$ 1.000	1.120,00
990	Brahma Cr$ 200— Ord.	470,00
20	Idem	475,00
1.140	Idem Pref.	467,00
20	Idem	470,00
530	Cigarros Sousa Cruz Cr$ 1.000 — Nom.	1.490,00
360	Idem Port.	1.490,00
350	Cimento Aratú — Cr$ 1.000	1.820,00
160	F. e L. Minas Gerais Cr$ 200	135,00
8.867	Mesbla Cr$ 200 pt.	204,00
143	Motorista U. Com. Importadora Cr$ 200	200,00
2.700	Predial Cr$ 100	50,00
20	Idem B. Mineira C. 55% Cr$ 1.000	980,00
450	B. Mineira port. Cr$ 1.000	1.540,00
383	Idem	1.550,00
10	Sid. Mannesmann Ord. Cr$ 1.000	800,00
200	Valeria Primeira Cr$ 200	132,00
	Debêntures:	
3	Petrobrás — 7% Cr$ 200	132,00
2	Idem Cr$ 400	264,00
2	Idem Cr$ 800	528,00
5	Idem Cr$ 1.000	660,00
	Letras Hipotec.:	
9	Bco. Brasil (Cart. Colonização) — 5% Cr$ 1.000	750,00
200	Bco. Prefeitura D. Fed.: 7% Cr$ 1.000	625,00

Café

O mercado de café disponivel funcionou, ontem, sustentado e sem alteração nos preços. Os possuidores deram ao tipo 7, a base anterior de Cr$ 287,00 por 10 quilos e durante os trabalhos venderam-se 1.678 sacas. Fechou inalterado. O movimento verificado foi o seguinte: Entradas 1.564 pela Leopoldina; 1.695 pela Marítima e 7.887 pela estrada de Rodagem. Embarques 8.594 sacas, sendo 4.388 para a Africa; 4.030 para a América do Sul; 125 para a Europa e 51 para a Oceania. Existência 1.145.946. Café despachado para embarques 51.422 sacas.

COTAÇÕES POR 10 QUILOS

Tipo 2	337,00
Tipo 3	327,00
Tipo 4	317,00
Tipo 5	307,00
Tipo 6	297,00
Tipo 7	287,00
Tipo 8	277,00

ESTADO DE MINAS

Cafés comuns Cr$	28,70
Cafés finos Cr$	45,40

ESTADO DO RIO

Café comum Cr$	31,00

ABERTURA

Meses	Vend.	Comp.
Junho, 1958	296,00	290,00
Julho, 1958	S/V	296,50
Agôsto, 1958	S/V	296,00
Setembro, 1958	S/V	295,00
Outubro, 1958	S/V	S/C
Novembro, 1958	S/V	S/C
Novembro, 1958	S/V	S/C

Vendas — Nada.
Mercado — Paralisado.

— No fechamento não funcionou.

Açúcar

Esse mercado regulou ontem estave e com os preços inalterados Entradas, 500 sacas, do Estado do Rio. Saídas, 5.493. Existência .... 41.943 sacas.

COTAÇÕES POR 60 QUILOS

Branco cristal	430,00 a 540,00
Mascavinho	430,00 a 440,00

Algodão

Esse mercado trabalhou ontem em condições firmes e sem alterações nos preços. Entradas, 135 fardos de Minas. Saídas 800. Existência, 54.185 fardos.

Cotações "Rio Têrmo"

Mercadoria em trapiche no Rio de Janeiro, preço por 10 quilos. — Pagamento ao prazo de 120 dias

ENTREGA PRÓXIMA:

Fornecido pelo corretor Madeira de Freitas

(CONDIÇÕES DO MERCADO)

Fibra longa	Cruzeiros
Seridó tipo 3	545,00 a 550,00
Seridó tipo 4	535,00 a 540,00
Fibra média:	
Sertões tipo 3	525,00 a 550,00
Ceará tipo 4	520,00 a 525,00
Fibra curta:	
Mata, tipo 3/4	475,00 a 480,00
Paulista, tipo 5	475,00 a 480,00

ENTREGA FUTURA:

Fibra longa:	
Seridó, tipo 3	Sem vendedores
Seridó, tipo 4	Sem vendedores
R. G. DO NORTE E PARAIBA	
Fibra média:	
Sertões, tipo 3/4	Sem vendedores
Ceará tipo 3/4	Sem vendedores
Fibra curta	
Mata tipo 3/4	Sem vendedores

Sobretaxas mínimas

No período a iniciar-se em 10 de junho corrente, vigorarão para as licitações de PVC, as seguintes sobretaxas mínimas:

Para a Categoria Especial:	
US$ e US$ ACL	Cr$ 128,00
Para a Categoria Geral de Moedas Inconversíveis:	
US$ Convênio	Cr$ 96,00
Corôas Dinam.	Cr$ 13,00
Coroas Suécas	Cr$ 18,56
Para a Categoria Especial de Moedas Inconversíveis:	
US$ Convênio	Cr$ 228,00
Coroas Dinam.	Cr$ 33,01
Coroas Suécas	Cr$ 18,56
Para as Licitações Específicas:	
Convênio de Frutas com o Uruguai	Cr$ 128,00
Fertilizantes, Inseticidas e Semelhantes:	
US$, US$ ACL e US$ Convênio	Cr$ 32,50
Coroas Dinam.	Cr$ 4,71
Coroas Suécas	Cr$ 6,29

NOTA: — A sobretaxa mínima que deverá vigorar, exclusivamente, para as licitações de US$ Iugoslavos, será fornecida no início da próxima semana.

AMERICO BRASILICO
ADVOGADO
Causas cíveis e criminais — Av. Presidente Vargas 435 — 6º andar — sala 603 — Tel.: 23-0932 ou 38-7081

Governador de Sta. Catarina considera idéia excelente

— O plano da compra do trigo pelo Banco do Brasil, ou seja, o monopólio estatal da comercialização do trigo, da forma como aventada pelo ministro Mário Meneghetti em sua viagem ao Sul do País, se executada, virá representar um grande estimulo à triticultura nacional — afirmou ao DC o governador de Santa Catarina, sr. Jorge Lacerda.

Posso dar como exemplo — acrescentou — a produção do meu Estado, que é de duzentas mil toneladas anuais. Havendo segurança de preço e colocação, tal produção poderá duplicar, sem grandes dificuldades, dentro de três ou quatro anos.

TRIGO E PETRÓLEO

O Ministro da Agricultura — continuou o Governador de Santa Catarina — afirmou que a rêde de armazéns e silos, ora em construção pelo Govêrno Federal, possibilitará a execução da medida por êle sugerida. Não estou a par do assunto, mas acredito que se o Ministro confia na exequibilidade da providência, deve-se-lhe dar esta oportunidade, pois a êle cabe a responsabilidade de encaminhar a solução do problema. Não resta dúvida alguma que é uma idéia excelente e de grande alcance para a economia tritícola, a compra estatal do produto.

Tudo isto deve ser encarado com muita seriedade pois reputo o problema do trigo tão importante como o do petróleo. Em primeiro lugar, se o petróleo é básico para a indústria e os transportes, o trigo é básico para a alimentação de tôda a população. Além disso, o vulto mesmo das importações de trigo, independentemente da importância em si do produto, atinge um volume que se aproxima daquêle do petróleo. Basta dizer que dispendemos em divisas com trigo tanto quanto com gasolina, querosene e óleo diesel. E' a segunda despesa em divisas do país. Por tudo isto afirmo ser louvável a pretensão do ministro Mário Meneghetti.

SANTA CATARINA

Entretanto, — continuou o governador Jorge Lacerda — para que a comercialização estatal do trigo seja efetuada em Santa Catarina não existem as dificuldades que se apresentam no Rio Grande do Sul. Nossa produção é bem menor e, além disso, tôda ela tipicamente de pequena propriedade. Isto diminui em muito o problema da armazenagem, o que não ocorre com a produção de trigo do Rio Grande do Sul que, além de ser mais de três vêzes superior, apresenta em várias zonas características de grande produção por propriedade, o que acarreta sérios problemas de armazenagem.

ARMAZENAGEM

Foram inaugurados recentemente, no Rio Grande do Sul, 16 armazéns-silos, e mais dois em Santa Catarina, com uma capacidade total de 114 mil toneladas. Estes armazéns são construidos, os de alvenaria, com material nacional, exceto a coberta que é de alumínio importado. Entretanto, tôda a maquinaria de secagem, classificação e balanças automáticas são de fabricação nacional. Até o fim do ano, o Ministério da Agricultura espera pôr à disposição dos triticultores perto de vinte armazéns a mais e vários silos, com uma capacidade aproximada de armazenagem de 300 mil toneladas. Levando-se em conta o que agora foi recentemente inaugurado, a rêde estadual que está sendo construída no Rio Grande do Sul e os depósitos particulares, a capacidade de armazenagem para o trigo será de mais de 500 mil toneladas. Corresponderá assim a cêrca de 40 por cento do que se presume seja a próxima safra, o que já é suficiente para que seja efetuada a compra estatal do trigo.

DOENÇAS DA PELE
Sífilis Câncer Eczemas Verrugas Espinhas Queda do Cabelo Furúnculos etc.
Dr. Agostinho da Cunha
Assembléia 73 Tel. 42-1155 – 15-1318 Das 16 às 19 horas

LEILÕES DE CÂMBIO NO RIO

A Carteira de Câmbio do Banco do Brasil, distribuiu para serem leiloados nos dias 12, 13, 14 e 16 do corrente, na Bôlsa de Valores do Rio as seguintes disponibilidades de câmbio:

	Geral	Especial	Total
10-6-58:			
US$ A. C. L.	803.000	24.000	827.000
US$ CHILE	116.000	4.000	120.000
US$ HUNGRIA	88.000	2.000	90.000
US$ URUGUAI	111.000	3.000	114.000
11-6-58:			
US$ 120 DIAS	1.030.000	20.000	1.050.000
US$ BOLIVIA	88.000	2.000	90.000
US$ ISRAEL	29.000	1.000	30.000
US$ POLONIA	174.000	4.000	178.000
12-6-58:			
US$ ARGENTINA	223.000	11.000	234.000
US$ FINLANDIA	232.000	6.000	238.000
US$ TCHECOSLOVAQUIA	201.000	9.000	210.000
COROAS DINAMARQUESAS	1.834.000	42.000	1.876.000
COROAS SUECAS	1.605.000	35.000	1.640.000
13-6-58:			
US$ ESPANHA	251.000	13.000	264.000
US$ IUGOSLAVIA	147.000	3.000	150.000
US$ JAPÃO	277.000	13.000	290.000
US$ NORUEGA	232.000	6.000	238.000
US$ TURQUIA	87.000	3.000	90.000

Categoria Especial Agropecuária	*Licitação Específica Fertilizantes*	*Inseticidas e Semelhantes*
6-6-1958		
US$ ARGENTINA	3.000	3.000
US$ CHILE	60.000	—
US$ ESPANHA	—	7.000
US$ FINLANDIA	—	2.000
US$ ISRAEL	20.000	10.000
US$ JAPÃO	11.000	2.000
US$ POLONIA	—	2.000
US$ NORUEGA	—	2.000
US$ URUGUAI	—	7.000
COROAS DINAMARQUESAS	—	14.000
COROAS SUECAS	—	10.000
US$ A. C. L.	107.000	30.000
US$ 120 DIAS	110.000	57.000
Convênio de Frutas		
US$ URUGUAI		200.000

Panorama Econômico — NO BRASIL E NO MUNDO

Dólar: moeda esquiva e preferida

É incontestável a fundamental importância do dólar no comércio exterior do Brasil. No entanto, essa mesma predominância faz com que nos esqueçamos, com frequência, da existência de outras moedas. A prova disso é que não obstante a sua escassez crônica, nos últimos anos, nos voltamos ainda mais para a área do dólar. É o caso, entre outros, da decadência do sistema bilateral de comércio.

De fato, os acôrdos bilaterais que, de certo modo, tinham o efeito de diversificar nossas importações, incompreensivelmente passaram a segundo plano. Criou-se em seu lugar uma nova área monetária chamada de conversibilidade limitada, que não tem, contudo, o mesmo resultado como fator de programação de política comercial, que, em alto grau, o acôrdo bilateral torna possível. Foi dito na época, logo após o advento da Instrução 70, que o novo sistema cambial de leilões impedia a realização de acôrdos comerciais. Também se disse que alguns países não desejavam o bilateralismo porque não tinham comércio controlado. Não houve nada disso. Tanto o sistema de leilões permitia o bilateralismo que continuamos mantendo acôrdos com alguns países. Abandonamos êsse sistema com outros, justamente os mais importantes. Êsses mesmos países, por outro lado, nunca deixaram de exercer contrôles comerciais e também continuam até hoje mantendo acôrdos bilaterais com outros que preferem essa modalidade.

É fácil de perceber que o acôrdo bilateral é o meio mais eficaz para exercer uma política de importação. O acôrdo é negociado em detalhes e nessa ocasião examinam-se as possibilidades de pagamentos com outros países e a substituição de produtos que estão sendo adquiridos contra o pagamento em moeda escassa. Assim, por exemplo, se no momento negociássemos um acôrdo com a Alemanha procuraríamos orientar nossa importação visando à substituição de produtos atualmente adquiridos na área do dólar.

Acontece muitas vêzes que enquanto queimamos as pestanas à procura da esquiva moeda, contamos com saldos em outros países que dispõem dos mesmos produtos que estamo querendo adquirir na área do dólar. Argumenta-se que existe uma tradição do produto norte-americano. Há muito exagêro nessa afirmativa, já não nos referimos aos produtos de procedência alemã, inglêsa, francêsa ou italiana, que têm no mercado brasileiro a mesma tradição, porém o argumento é exagerado mesmo para outros países. A maioria dos bens de produção é de fácil adaptação ou de patentes já internacionalizadas.

D. C.

Grupo de Trabalho do Material Ferroviário

Por decreto do Presidente da República, foi criado no Conselho de Desenvolvimento o Grupo de Trabalho da Indústria do Material Ferroviário, o qual deverá apresentar os resultados dos seus estudos dentro de sessenta dias.

O referido Grupo de Estudo irá pesquisar o mercado nacional de materiais usados pelas ferrovias; verificar a situação atual da indústria nacional de material ferroviário, (sua capacidade de produção e a qualidade técnica de seus produtos; e ainda recomendar as providências a serem adotadas para o aproveitamento da capacidade de produção da indústria de material ferroviário.

Arroz: vamos exportar 60 mil toneladas

LONDRES (BNS) — O Comitê Econômico da Commonwealth acaba de publicar um relatório referente ao mercado mundial do arroz, no qual declara que dois países da América Latina destinarão êste ano, àexportação, 75 mil toneladas do produto. Acentua o documento que o Instituto Brasileiro do Arroz, com sede em Pôrto Alegre, porá à venda, segundo se informa, 60 mil toneladas até então mantidas em reserva para o consumo interno. Menciona também o fato de que a Argentina foi autorizada a exportar 15 mil toneladas, quantidade ainda não oferecida aos exportadores. O sistema de preços máximos para o consumo nacional no citado país foi abolido, o que deixa entrever um aumento nas cotações para a venda ao estrangeiro.

Não obstante, afirma o relatório que as cifras, dadas como disponíveis para a exportação em 1958, demonstram que o nível do comércio mundial é inferior ao do ano passado. Os embarques realizados no período de janeiro a março pelos dois principais países exportadores, Birmânia e Tailândia, calculados em 340 mil e 143 mil toneladas, respectivamente, são relativamente inferiores aos efetuados no mesmo período de 1957.

Três leilões ontem

Três leilões tiveram lugar na Bôlsa de Valores do Rio de Janeiro, ontnem. No leilão comum, que rendeu Cr$ ...... 29.752.000,00, foram oferecidos e licitados 277.000 dólares japoneses (categoria geral), além de 7.000 na categoria especial. As licitaçeõs abrangeram ainda 14.000 dólares para a Espanha e 2.000 para a Noruega (ambas na categoria geral), não se registrando procura de moeda iugoslava.

O segundo leilão tinha em mira a importação de fertilizantes e inseticidas. Embora tivessem sido oferecidas moedas de 12 países, apenas três foram licitadas, entre as quais dólares ACL (107.000 na categoria geral e 30.000 na especial) e dólares americanos, com 120 dias (110.000 na geral e 57.000 na especial). Foram ainda licitados 60.000 dólares para o Chile e 11.000 para o Japão, em ambos os casos da categoria geral.

Realizou-se ainda um leilão especial para a importação de frutas, no qual foram oferecidos e licitados 600.000 dólares argentinos e 200.000 uruguaios (na categoria geral).

Os três leilões renderam, em conjunto, Cr$ 43.469.300,00.

O dólar, ontem, voltou a subir, tendo o mercado irregular, fechado a Cr$ 136,00 (venda) e Cr$ 133,00 (compra). Na abertura, as cotações ascenderam a Cr$ 136,00 (venda) e Cr$ 133,00 (compra)).

Expansão da siderurgia

BELO HORIZONTE, 6 (Asp.) — Em agôsto próximo, ocorrerá uma das primeiras etapas a serem cumpridas do segundo plano de expansão da Cia. Belgo Mineira. E' que, naquele mês, os fornos de recozimento de arame farpado entrarão em atividade. Ainda no mesmo mês, começará a funcionar a seção de galvanização de arame.

Conferência de comércio exterior

BELO HORIZONTE, 6 (Asapress) — Está sendo aguardada com invulgar interêsse a II Conferência Nacional de Comércio Exeterior a realizar-se, ainda êste mês, sob os auspícios da Federação das Associações Comerciais do Brasil.

Esta conferência terá como palco, esta capital.

Cotações do café

Mercado de Nova Iorque: — Tipo Santos — 48,50 centavos de dólar por libra-pêso. Tipo Rio 7 — 41,75.

Mercado de Santos: Estilo Santos 4 — Cr$ 454,00 por saco de dez quilos. Estilo Santos 4 riado — Cr$ 425,50. 4 sem descrição — Cr$ 395,00.

Mercado do Rio: Tipo 7 — Cr$ 287,00 por saco de dez quilos.

Aumentou comércio com a França

PARIS, 6 (FP) — As exportações francesas para a América do Sul, no decorrer dos quatro primeiros meses do ano correntne, totalizaram 28 e meio bilhões de francos, ou sejam 20% mais que nos períodos correspoundentes de 1957.

O total das compras francesas nessa área foi de 28 bilhões e 200 milhões de francos.

O Brasil figura entre os três maiores fornecedores e compradores da América do Sul. Assim, vendeu, nesses quatro meses, à França 8 bilhões de francos e importou 7 bilhões de mercadorias francesas.

Fábrica de tratores em Pernambuco

RECIFE, 6 (Asap.) — Esta capital hospeda um alto representante de um grupo econômico italiano, que construirá uma fábrica de tratores da marca "Vander-Fiat", em nosso Estado.

A indústria será localizada no município de Vitória de Santo Antão e, inicialmente, serão fabricados três mil tratores por ano.

Salvador apóia acôrdo do café

SAN SALVADOR, 6 (FP) — O Govêrno salvadorenho julga necessária a conclusão de um acôrdo mundial sôbre o café.

A decisão dos Estados Unidos de estabilizar os preços provocou uma viva satisfação em El Salvador, mas julga-se nos círculos governamentais que só um acôrdo mundial permitiria evitar uma baixa catastrófica dos preços. Segundo êsses círculos, que há vários meses procuram obter a elaboração de um tal acôrdo, êsse instrumento internacional deveria incluir os países produtores e os países consumidores. Permitiria estabilizar os preços em níveis razoáveis, no interêsse geral. Além disso, os produtores poderiam adaptar, assim, a sua economia às novas condições visto como, apesar dos preços moderados que seriam fixados, o acôrdo mundial garantiria a estabilidade.

DEPÓSITOS POPULARES até Cr$ 200.000,00 5%
Agência AEROPORTO
AV. FRANKLIN ROOSEVELT, 181-A
O pioneiro das agências metropolitanas
BANCO BOAVISTA S. A.
Uma completa organização bancária
Expediente: de 9,30 às 17,30 hs.

As emissôras cariocas aumentam o número de seus ouvintes excepcional a posição ocupada pela

RÁDIO MAUÁ

Num interessante trabalho de pesquisas realizado pelo IBOPE nove (9) emissôras desta capital aumentaram a audiência em março de 1958, com relação à situação que ocupavam em Dezembro de 1954.

A Rádio MAUÁ	acusa um aumento de	109%
" " Eldorado	" " " "	17%
" " Guanabara	" " " "	7%
" " Jornal do Brasil	" " " "	47%
" " Metropolitana	" " " "	13%
" " Mundial	" " " "	31%
" " Nacional	" " " "	1%
" " Tamoio	" " " "	94%
" " Tupi	" " " "	43%

Três outras emissôras (Cointinental, Globo e Mayrink veiga) acusaram índices inferiores aos de 1954.

É portanto espetacular o aumento de audiência da **EMISSÔRA DO TRABALHADOR**. Uma grande vitória de Paulo Nunes Vieira, o "Radialista do Ano" e da equipe **MAUÁ**.

Companhia Colonial de Navegação
LISBOA
LINHA DA AMIZADE
O MODERNO TRANSATLÂNTICO PORTUGUÊS DE 22.000 TON.
VERA CRUZ
Partirá em 23 de Abril para:
Salvador - Recife - S. Vicente - Funchal e Lisboa
Outras saídas:
VERA CRUZ .... 19 de Maio
VERA CRUZ .... 14 de Junho
VERA CRUZ .... 10 de Julho
VERA CRUZ .... 18 de Setembro
O máximo luxo e confôrto em tôdas as classes
Reserva de lugares em tôdas as
AGÊNCIAS DE VIAGENS E TURISMO
e nos Agentes Gerais:
COMPANHIA COMERCIAL E MARÍTIMA S. A.
Avenida Rio Branco, 4 B - Tels.: 23-2930 e 23-2014
Rio de Janeiro
onde se atenderão todos os passageiros e se prestarão informações sôbre eventual falta de lugares

O NOVO TRANSATLÂNTICO PORTUGUÊS
UIGE
Em viagem extraordinária ao Brasil, partirá de LISBOA em 15 de Julho via LEIXÕES.
Sairá do RIO em 1 de Agôsto para:
SALVADOR - RECIFE - SÃO VICENTE
FUNCHAL - LISBOA

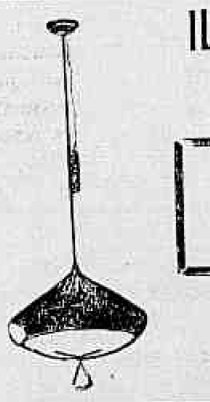

ILUMINAÇÃO MODERNA
Modelos variados, Côres Inalteráveis
SOBRADO DOS PREÇOS DE ATACADO
Rua Hadock Lôbo, 73 - Sobrado
Tel.: 28-9467
(Favor subir a escada)

sem juros
Passagens a crédito no Lóide Aéreo! 10 pagamentos mensais: nenhum acréscimo.
credi Lóide

LLOYD BRASILEIRO Patrimônio Nacional
Escritório Central: Rua do Rosário, 2/22
Tel.: 23-1771
Passagens: Avenida Rio Branco, 44/46
Tel.: 43-1247

NORTE
CTE. CAPELLA (Paquete) VG. 71 — Ida
Sairá a 9 do corrente, às 15 horas, para: Ilhéus — Salvador e Aracaju.
NOTA: Êste navio conduzirá cargas sòmente para Ilhéus e Aracaju.

RODRIGUES ALVES (Paquete) VG 75 — Ida
Sairá a 12 do corrente, às 15 horas, para: Recife — Cabedelo e Natal.
Receberá cargas nas Docas, de 4 a 9 do corrente.

RIO DOCE (Cargueiro) VG. 72 — Ida
Sairá a 12 do corrente para: São Luis e Belém.
Receberá cargas no Armazém 13 até 10 do corrente.
NOTA: Por motivos imperiosos êste navio substitui o "Rio Tocantins".

EUROPA
SAÍDAS DO RIO
LOIDE CANADA'
Sairá a 13 do corrente para: Vitória — Barra de Ilhéus — Salvador — Recife — Cabedelo — Havre — Dunquerque — Londres — Antuerpia — Roterdam — Bremen e Hamburgo.

LOIDE HAITI
Sairá a 20 do corrente para: Vitória — Barra de Ilhéus — Salvador — Recife — Cabedelo — Casablanca — Barcelona — Marselha — Nápoles e Gênova.

AMÉRICA DO NORTE
SAÍDAS DO RIO
LOIDE CUBA
Sairá a 17 do corrente para: Barra de Ilhéus — Salvador — Trinidad e Nova Iorque.
LOIDE COLOMBIA
Sairá a 26 do corrente para: Vitória e Nova Orleans.

AMÉRICA DO NORTE
SAÍDAS DE SANTOS
LOIDE CUBA
Sairá a 16 do corrente para: Rio — Barra de Ilhéus — Salvador — Trinidad e Nova Iorque.
LOIDE COLOMBIA
Sairá a 25 do corrente para: Rio — Vitória e Nova Orleans.

AVISO
Qualquer alteração na data de saída dos navios, será publicada neste local.

PRIMEIRO PLANO — P. M. C.

Prudência

EM 1950, no jôgo Brasil e Uruguai, quando vi que os nossos jogadores não conseguiam superar a paralisia moral que lhes tolhia dentro do campo a imaginação, encerrei a minha temporada de torcedor apaixonado do escrete. Foi como se tivesse levado uma traulitada, que daí em diante me fizesse torcer cautelosamente tôdas as vêzes em que esteja em jôgo o selecionado. Confesso que os jogos do campeonato carioca me falam muito mais à alma do que um Brasil e Áustria. Pode ser um sentimento feio mas que hei de fazer. Ouço as irradiações com interêsse, alegram-me as boas jogadas e as vitórias. Mas é só. Se o time perde, não morro por isso, não morro mais como morri na partida Brasil e Itália em 1938. Em matéria de escrete, sou um irrecuperável mutilado da guerra de 1950. Já não pertenço às fileiras emocionais que combatem nas arquibancadas dos estádios ou no «front» radiofônico. Como diz a canção: «Sou um covarde, bem sei, que o direito é levar a cruz até o fim, mas não posso, é pesada demais para mim».

Ouvi a transmissão da derrota contra a Hungria (dentro de um automóvel, descendo a serra de Petrópolis, na companhia do poeta Manuel Bandeira) em quase perfeito estado de resignação. Acompanhei posteriores campanhas sul-americanas com bastante indiferença. Achei bom que o Brasil se classificasse, acharia ótimo que voltasse com a Taça Jules Rimet. Mas na onda não vou mais. Sofrer não sofro mais não. Guardo os meus lenços para os infortúnios botafoguenses, que afinal não sou de ferro.

Como sofri e gani em 1938! Escutei a irradiação do primeiro jôgo, no pátio do colégio, aquêle 6 a 5 dilacerante, a exigir mesmo, para aguentar o tranco, um coração de menino. Passei o tempo do segundo jôgo com a Tchecoslováquia dentro de um trem, juntamente com outros colegas, ralados todos de aflições, a perguntar, aos berros, mal o trem apontava numa estação: «Quanto está?».

E depois, aquêle final melancólico com os italianos, esperdiçando num penalte todo o sofrimento nacional?! Pois é; fiquei maroto.

MADRUGADA — Mister Eco

Sabatinas

A ALEGRIA reinante na 'boîte' não lhe parecia dizer muito Talvez mesmo não lhe dissesse nada, se não fôssem os laços de afetividade que o levaram à mesa grande e de todos amigos. Chegou, sentou-se e forçou um sorriso. Mas suas mãos estavam frias Geladas. No seu desejo de felicidade, havia amargor e tristeza: "Que vocês sejam felizes como eu não consegui ser" Dizia-o sinceramente Tão sincero quanto a dor de não ter podido ver o filhinho, que naquele dia fazia anos.

O homem magro trazia lágrimas há muito custo contidas. Estava só no meio de tanta gente Não lhe tentava o copo de uísque. Só via o gêlo no fundo Tudo frio. Gêlo como as suas mãos. O ritmo quente do samba — êle era de muitos sambas — torturava-o ainda mais. Foi ficando mais triste Mais só. Oprimido pela alegria grande de demais para o seu corpo magro e cansado.

No dia seguinte madrugada alta, o rádio haveria de anunciar que o homem magro quis sair de cena antes do término do espetáculo. Socorreram-no a tempo e o seu corpo magro foi descansar num leito de hospital. Onde os amigos lhe vão levar carinho confôrto e dizer-lhe que a vida é bela, apesar dos pesares. E onde há música trazendo uma de suas canções que a noite guardou:

— A vontade de morrer voltou tôda

— • —

"POR CAUSA de você" a vitoriosa canção de Antônio Carlos Jobim — o Tom mais afinado de que se tem notícia — e de Dolores Duran — A Bochecha Famosa — ganhou uma bem feita versão para o francês do cantor Serge Rode e que sua co-autora lançará em Paris. Dolores Duran, porém, tem queixas. Se a sua composição uma das mais executadas e cantadas dentro da noite e com uma dezena de gravações é sucesso indiscutível, nenhum centavo ainda lhe veio de direitos autorais. Como é que pode?

— • —

A DESFINAÇÃO "sexy" da bela Norma Benguel continua provocando "frisson" nas noites do Club 36 Depois daquela reportagem num semanário — reparai bem na foto da capa — o cartaz da Benguel subiu de cotação, malgrado a curiosidade que também possa despertar nos inspetores fiscais do Imposto de Renda

— • —

FAZ POUCOS dias, Mister Eco referiu-se ao fato de as excelentes Irmãs Marinho não terem podido tomar parte no programa de televisão de Ed Sullivan, quando foram a Chicago para a festa da United Airlines por ser de turistas o seu passaporte. E comentou o Augusto Mister sôbre o nosso excesso de boa vizinhança e hospitalidade para com os artistas estrangeiros, que nem sempre obedecem às leis pátrias e exercem as suas atividades acintosamente, muitas vêzes em detrimento dos nativos. Somos formidáveis, como sabeis, e temos braços enormes para abrigar os alienígenas, graças. Custa pouco, porém, exigir-lhes reciprocidade e respeito, se não quisermos alardear a liberalidade da casa da Mãe Joana. Chegou ao conhecimento de Mister Eco, por exemplo, que os paraguaios componentes do Trio Ipacaraí que estariam em negociações com a "boîte" Fred's, têm a sua situação irregular no país. Essa gente fala demais — é certo — mas o Serviço de Censura de Diversões Públicas e a Delegacia de Estrangeiros bem poderiam esclarecer a êsse respeito. pois os rumores têm sido insistentes.

— • —

COM SINCERO pesar, Mister Eco registra o falecimento do pianista Claude Austin, figura das melhores das noites cariocas e de há muito radicado nestes brasis.

— • —

DOROTHY Marlow é o nome da moça morena e cheia de juju-frufru que estará amanhã prestando depoimento, no suplemento dêste DC. Aguardai.

— • —

E SÔBRE a valente carraspana da Maysa, nem é bom falar. Juízo, moça, mas 'juízo" no duro.

ARTES — Antônio Bento

A Modernização da ENBA

Prof. Quirino Campofiorito

NO PARECER que proferiu a respeito do projeto de auxílio ao Museu de Arte Moderna do Rio de Janeiro, o deputado Colombo de Sousa (PSD Ceará), relator da matéria na Comissão de Orçamento da Câmara Federal fêz algumas afirmativas que tiveram efeito polêmico Declarou que a Escola Nacional de Belas Artes, criada por D. João VI, "ficou estratificada com artes antigas" não incorporando ao seu currículo as artes modernas, "que a tecnologia e a ciência criaram".

Já tive, há dias, oportunidade de comentar, desta coluna, as alegações do congressista cearense, apoiando a conclusão de seu parecer, favorável ao auxílio do Legislativo ao Museu

Alguns dos professôres da ENBA não gostaram da afirmativa do deputado. O meu colega Mário Barata, catedrático da cadeira de História da Arte e Estética, chegou mesmo a dar-lhe, na última semana, uma resposta contundente através de sua coluna do "Diário de Notícias".

POR SUA vêz, o nosso colega Quirino Campofiorito igualmente professor catedrático de Composição Decorativa, abordará o assunto, na palestra que fará, na próxima têrça-feira, às 16 horas no Salão Nobre da Escola Nacional de Belas Artes Vai explicar o prof. Compofiorito a matéria que ensina: Porque é esta ensinada e como é ministrado o seu ensino.

Essa aula-conferência, como outras de uma série projetada, a cargo dos diversos professôres, tem o objetivo de mostrar que a velha Escola não ficou "estratificada" com artes antigas. Provará que as artes modernas, senão tôdas, pelo menos algumas delas, estão incluidas no currículo da ENBA

As afirmativas polêmicas são às vêzes fecundas. A reação provocada pelo parecer do deputado Colombo de Sousa não deixará de trazer benefícios, demonstrando que a Escola Nacional de Belas Artes já não é nem deseja ser a cidadela reacionária, que foi em época ainda recente. Bem feitas as contas, êste não deixa de ser mais um serviço que a criação do Museu de Arte Moderna do Rio de Janeiro veio prestar à cultura brasileira.

Comemoração do centenário de Giacomo Puccini

PARA COMEMORAR o Centenário de Giacomo Puccini, a Comissão Artística e Cultural do Teatro Municipal preparou especialmente um espetáculo composto pelas 3 óperas, em 1 ato, do genial compositor italiano: "IL TABARRO", "SOROR ANGÉLICA" e "GIANNI SCHICCHI".

O famoso "Trítico" de Puccini terá interpretação de destacados artistas líricos brasileiros: José Ben Simon, Irmgard Muller, Constant Moret, Nelly Mary, Marino Terranova, Nino Crimi, Terezinha Santiago, Esther Melly, Maria Gillet, Antéa Claudia, Guilherme Damiano, Zacarias Marques, Sérgio Napoli, Loretta Lacce, Lêda Cunha Melo, Carlos Valter e outros

Regência do maestro Sérgio Magnani, "mise-en-scène" de Salvatore Ruberti e cenários de Eduardo Loeffler.

Sesquicentenário do Jardim Botânico

NO AUDITÓRIO Oscar Guanabarino da Casa do Jornalista organizado pelo Departamento de Atividades Culturais, realizar-se-á no dia 13 do corrente, às 20,30 horas, uma homenagem ao Diretor do Jardim Botânico, dr. Campos Pôrto, pela passagem do sesquicentenário, com o programa seguinte:

Abertura da solenidade pelo Presidente da ABI;

Canção-Hino às Flores pelo coral do Conservatório Nacional de Canto Orfeônico.

Conferência do jornalista Paulo Filho alusiva à data, seguindo-se o recital da pianista Leonor de Macedo Costa. **Entrada franca.**

VIDA DIPLOMÁTICA — Pomona Politis

Hoje o Banquete de J. K. a Villeda

O PRESIDENTE da República e a sra. Juscelino Kubitschek oferecerão um jantar logo mais, no Itamarati, em honra ao Presidente da República de Honduras e sra. Villeda Morales, seguindo-se recepção ao Corpo Diplomático, às 22 horas.

♠

OS FUNCIONÁRIOS da Embaixada Argentina e suas espôsas reuniram-se ontem no Hotel Miramar para homenagear com um jantar o adido e sra. Hugo J. Gobbi, que estão a deixar o País.

O "cock-tail" do conselheiro e sra. Antonio Alonso em sua homenagem foi dos mais movimentados e agradáveis. Basta dizer que terminou já na madrugada de ontem.

Logo mais o Embaixador da Argentina e sra. Felipe A. Espil promoverão um jantar ("black-tie") para as despedidas dos Gobbi.

♠

OS PRÍNCIPES Mikasa deixaram Tóquio, ontem, dia 7, (para nós ocidentais dia 6) iniciando viagem via Rio de Janeiro.

A Cruz Vermelha Brasileira deveria promover alguma homenagem à Princesa Yuriku Mikasa, que desde março de 1953 é Vice-Presidente Honorária da Cruz Vermelha do Japão, da qual já era sócia honorária desde dezembro de 1941. A Princesa é também Presidente da "Sociedade de Amigos de Pais e Crianças", fundação estabelecida com donativos do Imperador.

♠

ESTÃO sendo esperados no Rio de Janeiro os Embaixadores do Brasil na Suécia, sr. e sra. Edgard Bandeira Fraga de Castro — ela "née" Celina Hecke.

♠

OS DIPLOMATAS Celso Antônio de Sousa e Silva e Alfredo Teixeira Valladão partirão para Genebra, amanhã, domingo, delegados que são, do Brasil à Conferência do Trabalho, que terá lugar naquela cidade.

♠

O CONSELHEIRO e sra. Mozart Gurgel Junior receberam para um agradável jantar em seu apartamento da Rua Hilário Gouvêa.

Presentes estavam, entre outros, o Secretário e sra. Wladimir Murtinho, o secretário Carlos Jacinto de Barros, o sr. e sra. Carlos Joaquim Amaral, o sr. e sra. Roberto Prado Uchoa, o escultor e sra. Bruno Giorgi, o pintor Volpi, a gravadora Faiga Ostrower, a sra. Matilde Pereira de Sousa.

♠

O SIMPÁTICO diplomata Nísio Medeiros Batista Martins, do nosso consulado em Londres, foi removido para a Secretaria Geral.

No antigo pôsto, será substituído pela srta Maria José Monteiro de Carvalho, lotada em nossa Embaixada em Buenos Aires.

♠

O CONSELHO das Instituições "Fernando, o Católico", do Conselho Superior de Investigações Científicas de Espanha, aprovou, por unânimidade, a indicação do diplomata Altamir de Moura, cônsul do Brasil em Barcelona, para sócio correspondente da referida entidade cultural.

♠

DE PALERMO, informam que, quando da inauguração da Feira do Mediterrânio, que se realiza naquela cidade, teve grande êxito a exposição da arquitetura brasileira organizada pelos brasileiros Silvio Robato e Ennes Silveira Mello, ambos da Faculdade de Arquitetura da Universidade da Bahia.

Frisam os telegramas que despertou muita curiosidade a maquete de Brasília, a futura Capital do País.

♠

O EMBAIXADOR da República Árabe Unida, sr. Jamal El-Farra, ofereceu, ontem, um jantar para as despedidas do embaixador Rizkalla Attia, de partida nesta data, para Caracas, onde representará as Repúblicas Árabes.

♠

O CONSELHEIRO da Embaixada da Bélgica, sr. Alexandre Paternotte de La Vaillée, estará, a 16 dêste, em Curitiba e a 17, em Pôrto Alegre.

O PAI do Secretário da Embaixada da Bélgica, no Rio, sr. Hubert De Schryver, acaba de ser designado, em Bruxelas, Chefe da missão de informações para a constituição do novo Govêrno belga.

♠

OS CUMPRIMENTOS desta coluna à bonita sra. Wladimir Murtinho — "née" Tuni Prado Uchoa — pela data (hoje) de seu aniversário

♠

O SR. e sra. Raymond Comnène oferecerão uma recepção na tarde de hoje na Casa da Rumânia.

♠

EM CACHOEIRA de São Paulo, inaugura-se nesta data o Educandário Luíza Gomes de Lemos.

♠

NO ITAMARATI, teremos em breve dias, várias remoções Aguardem.

REPORTAGENS

Paulo Maurício e Jorge Sampaio, novo repórter da TV-Tupi

RÁDIO E TV — Nestor de Holanda

Notas de Sábado

O HOLANDA meteu nêle um "début" na TV-Rio, sem compromisso. Foi a honra de colaborar na substituição do Henrique Pongetti, na confecção das "Entrevistas Impossíveis", do "Noite de Gala", o primeiro motivo da debutada. Outro foi atender ao convite do bom amigo Flávio Cavalcanti. E há ainda, outras razões que não vêm ao caso.

De qualquer maneira, a experiência valeu. O bate-papo com o sr. Ricardo, mais conhecido por Wagner, não foi nenhuma obra-prima. Pelo contrário, o crítico Bornet, de "O Dia", tacou a lenha no Holanda. Achou que o sr. Ricardo foi acanalhado na entrevista que concedeu ao Luís Jatobá, incorporado no ator Paulo Autran O crítico tem o direito de achar tudo. Está certo Pensando bem, vale a pena concordar com êle. Só o que houve foi que o Holanda procurou, na coisa, acanalhar o menos possível o sr. Ricardo. Êle é que era exatamente como Paulo Autran o interpretou. Tinha o cabotinismo dos gênios e um procedimento que não o recomendaria muito, caso estivesse vivendo hoje, por aqui por perto. Seria magnífico assunto para as revistas especializadas aparecendo, tôda semana, em reportagens de páginas duplas com títulos como "Ela sustentava o músico", "Wagner trocou de amor", "Mais uma vez abandonou a mulher", etc.

Pongetti está sem poder realizar as "entrevistas" pois anda ocupado na feitura de novo livro de crônicas. Houve, portanto, outro convite amável de Flávio Cavalcanti Segunda-feira será acanalhado o sr. Charles Robert Darwin, cidadão inglês que já andou por aqui, embarcado no "Beagle", a caçar borboletas Acusado de haver caluniado o macaco, como se, de fato houvesse dito que o homem descendeu do símio, o sr. Darwin dirá alguns elogios à geração que passa, no "Noite de Gala" às 21 horas. Homem bom, fará o elogio de Al Neto do Jaci Campos e muitos outros, porque um naturalista de escol jamais deixaria de louvar qualquer bichinho. Não pensem, também, que vai ser grande coisa a entrevista de Mr Darwin. Não. Nada disso. Certamente, ninguém vai conseguir divertir-se com o texto da coisa.

Eu, porém, me divirto.

CONVIDADO, à última hora, pelo locutor Sérgio Paiva, nosso companheiro José Renne, repórter de turfe do DC, participou, domingo último, da transmissão realizada, pela TV-6, diretamente do Hipódromo da Gávea. Fêz comentários do "cânter" dos animais, selecionou os melhores de acôrdo com o galope de cada um fêz entrevista com um comentarista de São Paulo e previu, acertadamente, vários vitoriosos das corridas.

Valeria a pena que José Renné continuasse participando daquelas reportagens da TV-Tupi, ao lado de Sérgio Paiva. Entendido do assunto, poderá ser de inestimável utilidade.

NO TEATRO de Comédia, às 22,20, teremos a peça de Carlos Llopis que, traduzida por Daniel Rocha e Américo Garrido, acabou se chamando "Uma das dez mais Birutas". E haverá a estréia de Aldo Garrido, na TV-6, o que será motivo de júbilo para o grande público admirador da consagrada atriz.

QUINTA-FEIRA passada, no Canal da Urca, um candidato não soube responder quem foi o delator da Conjuração Mineira Seu Nestorzinho, de oito anos de idade, respondeu a meu lado: "— Joaquim Silvério dos Reis".

Agora, recebo notícia de que estão suspensas as inscrições para o programa "Vôo 21", no qual se deu êsse fato. E, em consequência acho a medida acertada.

EDU da gaita, que, amanhã, prestará declarações ao suplemento do DC, concedeu entrevista, quinta-feira, a Valdemar Galvão na TV-Rio. Preparado, correto, desembaraçado, Edu agrada tanto falando como tocando gaita. E Galvão sabe entrevistar: pergunta, se cala e deixa o outro falar.

É o contrário, portanto, do Brício de Abreu, testemunha ocular da história. Brício pergunta, não se cala nem deixa o outro falar

FINALMENTE, êste é o sábado Se perderem o comentário do Al Neto, na TV-Tupi, assistam à entrevista do sr. Darwin, segunda-feira no "Noite de Gala". Isto não é convite para a redaçãozinha do Holanda, não. Nada disso. É que Al Neto ("Chico Fumaça" para os íntimos) sofrerá louvaminhas do naturalista de Shrewsbury

HOJE, NA TELEVISÃO

CANAL 6: — 11,50: Colégio do ar; 12,20: A procura de Cinderela; 12,50: Esportes TV; 13,00 — Tela-vespertino; 13,30 Passaporte à fama: 13,35 — Golfinho; 14,25: — Bar de Melodias; 15,00: — Filmes: — Copa do Mundo de 1958; 17,30: A reabilitação em foco; 17,45: Sessão de cinema; 18,05: "Alô Brasil! Chamada geral!"; 19,10: Ritmos; 19,40: Placar Esportivo; 20,00: Repórter Esso; 20,15: Estrelas ao piano; 20,45 Em tempo de música; 21,05: Al Neto; 21,25: Conversa puxa conversa; 21,55: Exame de consciência; 22,15: Teatro de Comédia.

CANAL 13: — 14,00: Tarde esportiva; 18,05: — Festival da canção italiana; 19,20 TV-discos; 19,30: História em quadrinhos; 19,45: Informativo; 19,55: Encontro; 20,15: Cartazes Luminosos; 20,35: Aí vem dona Isaura; 21,10: Esportivo; 21,45: Grande Conselho de Barbadas; 22,00: TV-Catch; 23,00: Bolada; — 23,10: Cinema.

A VOLTA AO MUNDO EM OITENTA DIAS vai ser lançada no próximo dia 10 em São Paulo, inaugurando mais um novo cinema na capital bandeirante. O regime de liberação de preços para os cinemas de luxo construídos ou readaptados já deu ao espectador paulista três cinemas de categoria. — Na foto, Cantinflas, David Niven e Shirley MacLaine numa cena do filme

CINEMA — Décio Vieira Ottoni

'O Cantor e o Milionário'

A FALTA de maior imaginação, um produtor brasileiro, também diretor experiente, resolveu parafrasear uma obra célebre, que de origem pertence a Teophile Gauthier e por nacionalização do tema a um escrito de Genolino Amado. Deu num filme animado. O espectador certamente não irá estabelecer ilações literárias entre o enrêdo do filme e suas origens, uma vez que o público, chamado *o vulgo ignorante*, nem conhece Gauthier nem mesmo Genolino.

Narrativa canhestra, o filme é a história de um cantor de sucesso, que tem além de fãs, uma cantora célebre por admiradora (o cantor é Anselmo Duarte, dobrado pela voz do afogado Almir Ribeiro e a cantora, é Marlene, com voz própria). Tudo é feito na base do sucesso do rádio, com a habilidade profissional do diretor José Carlos Burle: não sendo, nem de longe um diretor que inspire esperança, Burle é um dos diretores mais astuciosos do cinema nacional. Mistura Marlene e angustura, cartaz de Anselmo à fábula da generosidade do banqueiro, e aproveita da ensancha para recopiar as situações consagradas pela crônica social e contar certos pecados imaginados e não cumpridos.

•

A VOZ de Maysa é um dos trunfos da peça. Maysa está na moda e urge usá-la. Anselmo Duarte não está bem nem mal-comportado: como um Gregory Peck nacional, Anselmo funciona no encontro com o público. Um outro mito é a nossa Marlene nacional que, sem ser atriz e muito menos uma cantora — sem ter a bossa da verdadeira Marlene — vai fazer mais sucesso do que qualquer outro intérprete do filme. Mas, Marlene explica aos ignorantes da crítica um detalhe que os críticos ignoram: que, por exemplo, Cacilda Becker é uma atriz. A diferença que vai entre ela e a nossa boa Marlene é a mesma que separou Eleonora Duse e Marlene Dietrich.

Duse era uma atriz, digamos melhor — uma intérprete: já a Dietrich era e é um mito, como Frinéia. Ambas as Marlenes não cantam: vivem de bossa, que é o que elas têm.

Ezequias Marques, um dos participantes de "Chapéu de Palha de Itália", de Labiche, que estreou, anteontem, no Teatro da Praça (Cardeal Arcoverde — Lido)

TEATRO — Paulo Francis

Chapéu de Palha de Itália

A PEÇA de Labiche é hilariante, ainda que muito do que tem a oferecer haja sido explorado à exaustão por dramaturgos que o seguiram. A inspiração do original permanece viva. Consiste numa forma de humor que os satíricos de hoje bem podem invejar, pois é isenta de sentimentalismo mórbido, ou de delírios reformistas. O autor parece perfeitamente sereno dentro do mundo que critica, sem, com isso, perder a perspectiva certa das coisas.

Trama é a chave de "Chapéu de Palha de Itália", outra heresia nos tempos que correm, quando os estudantes de dramaturgia aprendem nas universidades a fugir dêsse recurso. E a premissa que coloca o entrecho em movimento é perfeitamente tênue, quase absurda. É uma das vantagens de Labiche o fato de que êle viveu antes da consumação do moderno realismo em arte, estando filiado ao espírito dos clássicos, para os quais teatro era realidade apenas em essência, o que lhes permitia uma liberdade formal de que não dispomos mais, na éra da ciência, quando tudo tem de ser dissecado lògicamente. Já pensaram, por exemplo, nas explicações psicanalíticas que um autor de hoje teria de enfiar no texto de "Iago", se fôsse recriar a personagem de Shakespeare? Talvez seja êsse um dos motivos por que as criaturas que habitam nossos palcos parecem menores do que a vida, fantoches de teorias e não gente de carne e ôsso. Se os leitores pensam que sou saudosista ou estou me tornando reacionário, enganam-se. O teatro moderno, sua raiz e dialética, tem sua razão de ser na época em que vivemos. E os dramaturgos não podem fugir a ela, sob pena de se converterem em escapistas irresponsáveis. Mas o fato é que o cansaço, o senso de futilidade, o desespêro multiforme etc., que compõem as constantes da dramaturgia do presente, são contagiosos. Terminam por provocar no espectador ou leitor, ainda que passageiramente, um desêjo de coisas menos complicadas, mais estáveis, que tenham um princípio, um meio e um fim, e não sejam um caos permanente. Nêsse sentido, "Chapéu de Palha de Itália", de Labiche, que inaugurou as atividades do Teatro da Praça, anteontem, surte o efeito de um tônico. E um tônico sem consequências tóxicas, pois o autor é, em essência, um realista, um crítico ferino e venenoso de costumes. Mas nada tem de patológico, de neurótico, o que já o separa de nós mais tempo do que o calendário indica.

•

VAMOS a um casamento logo de início, no texto. Os futuros cônjuges são risíveis. Êle é um caçador de dotes, vulgarmente sensual e "grosso", em geral, mas sob a capa de sofisticação citadina, que impressiona sua noiva e os familiares desta, todos matutos, criaturas inarticuladas, ingênuas (embora não inocentes; Labiche é demasiado arguto para cair em semelhante esparrela); e temos uma parada de debilidades físicas: pés que doem, surdez, alfinetes que espetam o corpo virginal da noiva, transformando-a numa candidatura à dança de S. Guido etc. Mas, a despeito disso, sentimos o propósito seguro, a estabilidade da instituição matrimonial, que parecem pairar acima dos homens. E acompanhamos os preparativos com interêsse, partilhamos dêles, identificamo-nos com os problemas daquela gente, que são caricaturas (no sentido exato e louvável do termo) dos nossos. O palco nunca está quieto. Surge uma adúltera, que romantiza o ato de trair, como sempre fazem as mulheres, acompanhada de um Rodolfo Valentino africano. Ela perdeu um chapéu de palha de Itália, comido pelo cavalo do noivo vigarista. Sem êle, não pode voltar para casa, pois o marido é ciumento. E sai o involuntário causador do desastre à caça de um novo chapéu, pois teme que seu sogro e família não compreendam a presença daquela mulher em sua casa, o que lhe faria perder o dote e a noiva. Disso, Labiche constrói uma peça. Arrasta-nos por Paris, à casa da modista "cocotte", da Baronesa com pruridos artísticos etc., sempre funcionando à base de equívocos, o herói sempre escapando da vigilância do sôgro na undécima hora e demais recursos que conhecemos melhor através de Feydeau.

Labiche mantém sempre o equilíbrio entre o prazer de narrar sua história e a acidez com que critica seus participantes. Não há muita lógica nos acontecimentos, como já disse, na tradição da comédia clássica. O autor sacrifica tudo por um efeito, mas o sacrifício é meramente estilístico, formal. O retrato daquela gente e do que lhe sucede, não perde a substância de humanidade que nos pertence a todos. Sofreu apenas uma extensão cômica, para que possamos vê-lo com maior clareza e intensidade. Um objetivo plenamente alcançado para a delícia do espectador.

(Continua).

ASTROLOGIA — Prof. Mirakoff

Trate de Assuntos Jurídicos

Hoje, 7 — À tarde, Mercúrio entra em Gêmini. Favorável para fazer experiências científicas. As horas da tarde se virão para indicar viagem e para tratar de assuntos jurídicos e financeiros.

ACONTECERÁ HOJE AO LEITOR

Seguem-se as possibilidades felizes ou não de hoje, com horas e números promissores, para os leitores nascidos em quaisquer dia mês e ano nos períodos abaixo:

PARA OS NASCIDOS

ENTRE 22 DE DEZEMBRO E 20 DE JANEIRO

Aborrecimentos com superiores hierárquicos, calúnia de inimigos secretos e despeito de falsos amigos. 17, 18 e 19; 80, 81 e 91 (horas e números).

ENTRE 21 DE JANEIRO E 18 DE FEVEREIRO

Alto controle, habilidade, sonhos proféticos e realizações grandiosas. 19, 22 e 23; 73, 83 e 89 (horas e números).

ENTRE 19 DE FEVEREIRO E 20 DE MARÇO

Dia duvidoso, não force os negócios comerciais e nem políticos. 7 8 e 9; 32, 35 e 36 (horas e números).

ENTRE 21 DE MARÇO E 20 DE ABRIL

Lutas interiores e impulsividade. 20, 21 e 22; 38, 39 e 40 (horas e números).

ENTRE 21 DE ABRIL E 20 DE MAIO

Acontecimentos desagradáveis e pequenos prejuízos. 15, 17 e 18. 61 71 e 81 (horas e números).

ENTRE 21 DE MAIO E 21 DE JUNHO

Enfermidades, indisposição e negócios contrários. 13, 14 e 15; 31 41 e 51 (horas e números).

ENTRE 22 DE JUNHO E 22 DE JULHO

Cansaço, distúrbios cardíacos e males dos rins e fígado. A tarde será agradável com simpatias populares. 17 19 e 21; 35, 37 e 48 (horas e números).

ENTRE 23 DE JULHO E 23 DE AGÔSTO

Favorabilidade em tôdas as empresas, principalmente no mundo financeiro e jurídico. 11, 19 e 20; 47, 55 e 63 (horas e números).

ENTRE 24 DE AGÔSTO E 22 DE SETEMBRO

Dificuldades, embaraços e desgostos familiares. 1, 2 e 3; 10, 11 e 12 (horas e números).

ENTRE 23 DE SETEMBRO E 20 DE OUTUBRO

Dia favorável para os assuntos químicos e industriais. Algumas desavenças, discussões, 5, 7 e 24; 23, 34 e 6 (horas e números).

ENTRE 21 DE OUTUBRO E 22 DE NOVEMBRO

Manhã propícia, com notícias agradáveis, estão adversas com indecisões e mágoas. 14, 11 e 12; 37, 47 e 57 (horas e números).

ENTRE 23 DE NOVEMBRO E 21 DE DEZEMBRO

Manhã venturosa. A tarde será imprópria para negócios financeiros, jurídicos e para viagens, 10 11 e 12; 19, 20 e 21. (horas e números).

CAMISAS CAPIXABA
A ETIQUETA DA CAMISA PERFEITA
PRAÇA MUNICIPAL, 350 — COLATINA - E. Santo

ASTENIA SEXUAL
Voronof revolucionou a medicina demonstrando a possibilidade de restauração das energias perdidas e do vigor sexual. Chamamos, pois, a atenção da classe médica para a fórmula do TONOKLEN (comprimidos) destinada à restauração das funções genitais. Nas drogarias ou pelo reembôlso. Caixa Postal, 4 — Tijuca — Rio. — Tel.: 48-2087 — Peçam literatura grátis

REGISTRO

EFEMÉRIDES

7 DE JUNHO

1747 — Assinatura do Tratado de Tordesilhas entre Portugal e Espanha.

1771 — Nasce em Lisbôa, Marcos de Noronha e Brito, depois Conde dos Arcos (8º).

1797 — Nasce em Salvador, Manuel Alves Branco, depois 2º Visconde de Caravelas.

1839 — Nasce em Sergipe, Tobias Barreto de Meneses.

1839 — Nasce, em Minas Gerais, José Cesário de Faria Alvim.

1848 — Nasce em São Paulo, Francisco de Paula Rodrigues Alves.

1870 — Morre, no Rio de Janeiro Pedro de Araújo Lima, Marquês de Olinda, grande estadista do Império deputado, senador, Presidente de Província, Ministro de Estado Regente do Império e Presidente do Gabinete que promulgou a Lei da libertação dos escravos.

ANIVERSÁRIOS:

FAZEM ANOS HOJE:

SENHORES:

Prof. Batista de Oliveira; dr. Manuel Resende de Andrade Lima; Norival Guedes; dr. Elieser Magalhães; Hugo de Freitas Rocha; Pedro Baillet Neto; Roberto Mota Macedo; José Claraz de Sousa Júnior; dr. Moacir Figueiredo Ramos; Roberto Rodrigues de Carvalho; prof. Solon Guimarães; João Romigio Figueiras.

SENHORAS:

Nadir Nuth Mendes; Beatriz do Prado Siqueira de Castro; Maria de Lourdes Mallet.

DEBUTANTES

Faz 15 anos, hoje, a graciosa srta Silvia, filha do casal Altair-Lia Papaleo Mota e Silva, alto funcionário do Instituto Brasileiro do Café. A aniversariante recepcionará suas inúmeras amizades, oferecendo-lhes uma festinha em sua residência na Rua Oscar Pimentel, 74 — Apto 201.

Completa hoje 15 anos a jovem Sueli Maria, filha do sr. José Ferreira da Costa e Ivone H. F da Costa.

MENINAS:

Está aniversariando hoje a garôta Sonia Maria — 10 anos — filha do casal Maria-Cândido Esteves Gondora.

CASAMENTOS

Realiza-se, hoje, no Pretório, às 9 horas, o enlace matrimonial da senhorita Iramaia Cardoso Neves com o sr. Waldemar Balduino. A noiva é filha da poetisa e escultora Anita Cardoso Neves da Escola Nacional de Belas Artes.

— Será realizado às 17,30 horas de hoje, na Igreja de N. S. da Glória do Outeiro, o casamento da senhorita Marlene dos Santos Gadelha com o sr. Raimundo José de Oliveira. Os padrinhos do noivo serão o coronel-aviador Pedro Pessoa e sua espôsa. Da noiva, o sr. Geraldo Fritzbund e senhora.

— Realiza-se hoje o enlace matrimonial da senhorita Léa Pace com o sr. Armando F. Campos Júnior. O ato religioso será celebrado às 18 horas, na Matriz de N. S. Aparecida, em Cachambi.

BAILES

A Associação Atlética do Banco de Crédito Real, hoje, às 21,30 horas em sua sede, Rua Dois de Dezembro, 95 (Catete).

CONCERTOS

Segunda-feira 9 — Orquestra Sinfônica de Nova York, Teatro Municipal às 21 horas.

Terça-feira 10 — Orquestra Sinfônica de Nova York, Teatro Municipal, às 21 horas.

Quarta-feira 11 — Orquestra Sinfônica de Nova York, no Maracanãzinho às 21 horas.

Domingo, 15 — O.S.B. para a Juventude, Teatro Municipal, às 10 horas.

CONFERÊNCIAS

A conferência que o professôr Aureliano Lessa Chefe dos Serviços de Sangue de Portugal, deveria pronunciar ontem no Hospital Pedro Ernesto, foi por motivo de fôrça maior, adiada para data a ser oportunamente anunciada.

— Na 4a. feira próxima, dia 11, às 18 horas, no 7º andar da A. B. de Imprensa, será realizada mais uma conferência da série que o Setor de Orientação Política da União Social Feminina vem promovendo sôbre o bem comum. O conferencista será Frei Pedro Secondi.

FESTAS

A Diretoria do Clube Municipal programou para amanhã, às 16 horas, uma tarde infantil com a participação de Vovó Odilon e netinhos da Ciranda Mirim, da Rádio Mayrink Veiga.

— A Associação dos Sub-Oficiais da Armada, na Rua Conselheiro Saraiva, 22, homenageando o 93º aniversário da Batalha Naval do Riachuelo, realizará, hoje, às 22,30 horas, um baile em sua sede social. Traje: passeio completo ou uniforme do dia. Convites e reservas de mesa, na sede.

ENFERMOS

SRA. OFÉLIA DE SOUSA OLIVEIRA — Encontra-se internada na Casa de Saúde S. Vitor, em Botafogo, onde foi submetida à delicada intervenção cirúrgica a sra Ofélia de Sousa Oliveira espôsa do general professor Alonso de Oliveira.

PASSATEMPO

R. Portella

HORIZONTAIS:

1 — Louça para serviços de mesa.
5 — Ambição de riquezas.
7 — Bebida que substitui o café.
8 — Náusea, enjôo.
10 — Nota musical.
11 — Pedra de moinho.
12 — Pátria de Abraão.
13 — Voz lamentosa do cão e do lôbo.
15 — Partido.
16 — Aéreas; desvairada.
18 — Qualidade, jaez.

VERTICAIS:

1 — Destila, filtra.
2 — Prefixo latino; oposição.
3 — Peça que, na dobradiça, firma as duas asas e serve de eixo sôbre que estas giram.
4 — Arma branca (gíria).
6 — Inundação; fase lunar.
7 — Auxílio.
9 — Não cozido.
12 — Suplico, rezo.
11 — Alargamento do prazo para pagamento ou restituição de alguma coisa.
14 — Ordinário, desprezível.
15 — Jornada, viagem.
17 — Grito de dor.

RESPOSTA DO N.º ANTERIOR

HOR.: Bari — polido — Deli — apé — acaba — it — té — inane — ato — orar — abusar — amor. VERT.: bola — álibi — ri — ida — peceta — opinar — fata — eter — anoso — arar — ôba — um.

QUÉDA DOS CABELOS
JUVENTUDE ALEXANDRE
EVITA A CALVICIE

Tem novo Diretor o Centro de...

(Conclusão da 4ª página)

DESIGNAÇÃO DE OFICIAIS

Foram designados, por necessidade do serviço, para a E. G. N. o capitão-de-fragata Júlio de Sá Bierrenbach; para o Comando da Fôrça de Transportes, o capitão-de-corveta Rodolfo Cruz de Vasconcelos; para a E. G. N. os capitães-de-corveta Silvio Caieli da Siqueira e Cláudio dos Santos Plata; para a S. G. M. o capitão-de-corveta Oswaldo Pinto de Carvalho; para o "Ajuricaba" o capitão-de-corveta José Alves de Vasconcelos; para o A. M. R. J. o cap. de-corveta Dilma de Vasconcelos Rocha; para a D. A. o cap. ten. Humberto da Silveira Carvalho; para a Esquadra o Cap. ten. Antônio Luiz Sampaio Fernandes; para o 2.º Esquadrão de Caças o cap ten. Roberval da Fonseca Rolins; para o A. M. R. J. os capitães-tenentes Reinaldo Pires Coelho, Francisco Paulo Magaldi; Osmar Paiva e Luiz Carlos de Freitas; para a Esquadra o cap ten. Fernando Menicuri Filho; para o C. I. A. W. o cap. ten. Gilson Alexandre; e para a S. G. M. o cap ten. Sebastião Bispo de Lemos.

PROMOÇÃO DE OFICIAIS

Foram assinados decretos promovendo no Corpo da Armada, ao pôsto de capitão-de-mar-e-guerra, o capitão-de-fragata João Faria de Lima; ao pôsto de capitão-de-fragata os capitães-de-corveta Jayme Leal Costa Filho Carlos Eduardo Neiva, Humberto Giudice Fittipaldi, Gustavo Adolpho de Sanna Wangler e Flavio Mesquita Júnior; ao pôsto de capitão-de-corveta, os capitães-tenentes Edmundo Lamartine Nogueira, Walter dos Santos Affonso, Hugo Lima, Célio Pinto Bravo Limoeiro José Veiga da Silva Pires, Ruy Santos de Figueiredo, Gilvandro Pedrosa Caldas, Roberto Morize Figueiró, José Alonso Sartlé e Jorge Elias Francisco.

Foram assinados decretos promovendo no Corpo de Engenheiros e Técnicos Navais, ao pôsto de capitão-de-fragata, os capitães-de-corveta Horácio Rubens de Mello e Souza, Jayme Ptolomy da Rocha, Hellton Motta Haydt e Luiz Fernando da Silva Netto Machado.

PARA A RESERVA

Foi assinado decreto, transferindo, para a reserva remunerada, no pôsto de 1.º tenente, o 1.º sargento Juarez de Goes Barreto.

NA INSPETORIA GERAL

Por motivo da passagem do cargo de Inspetor-Geral da Marinha apresentaram-se ontem, ao Ministro, o almirante-de-mar-e-guerra Mário Afonso Monteiro e o capitão-de-fragata Maurílio Magalhães Fonseca.

ATOS DO MINISTRO

O ministro Alves Câmara assinou, ontem, os seguintes atos; dispensando os capitães-de-corveta Júlio José de Souza Gomes Galvão, Benedito Jordão de Andrade e o cap ten. Odilon Lima Cardoso das funções de adjunto da E. S. G., assistente do Comandante da Flotilha de Contratorpedeiros e encarregado da Escola de Torpedos, Minas e Bombas, respectivamente; reformando por invalidez definitiva, na graduação de terceiro sargento, os fuzileiros José Gervasio de Moraes e Luiz Paulo Acioli; designando os capitães-de-corveta Humberto Anibal de Melo Santos e Luciano Gaertner de Vasconcelos e o cap. ten Nairton Amazonas Coelho, para exercerem, respectivamente, as funções de adjunto da E. S. G., instrutor da Escola Naval e encarregado da Escola de Torpedos, Minas e Bombas; concedendo o distintivo de comportamento aos marinheiros Antônio Alves de Morais, José Ribamar Silva e Elmo Cunha Morais.

ASSUMIU O COMANDO

Apresentaram-se, ontem, ao Ministro, por motivo da passagem do comando do contratorpedeiro "Mariz e Barros", o capitão-de-fragata Oswaldo Newton Pacheco e o capitão-de-corveta Fernando Achiles de Faria Melo.

NO GABINETE

Foram recebidos, ontem, pelo ministro Alves Câmara, os almirantes Hugo Pontes, Diretor do Pessoal e Antônio Maria de Carvalho, Chefe do Estado-Maior da Armada.

MOVIMENTAÇÃO DE NAVIOS

O "Canopus" chegou a Balboa; o "Soares Dutra" chegou a Belém, procedente de Fortaleza e o "José Bonifácio chegou a Recife, procedente de Salvador.

Movimentação de oficiais e sargentos

O Boletim Interno n. 125, da Diretoria do Pessoal da Ativa, transcreveu ontem a seguinte Movimentação de oficiais e sargentos das Armas e Serviços:

PELA PRESIDENCIA DA REPÚBLICA:

Exoneração:

O Cel da Arma de Infantaria, José Alexínio Bittencourt das funções de Chefe do Gabinete da Secretaria Geral do Conselho de Segurança Nacional, por ter sido nomeado para outro cargo.

Nomeação:

O Cel da Arma de Engenharia, Chrisantho de Miranda Figueiredo, para exercer as funções de Chefe da Secretaria Geral do Conselho de Segurança Nacional:

PELO MINISTRO DA GUERRA:

Transferências:

Com base no inciso 2 do art. 55 da Lei n. 2.851/56, e de acôrdo com as propostas da DGE, e para atender aos Comandantes das Escolas Preparatórias de Fortaleza e de Pôrto Alegre, resolve transferir para as cadeiras e estabelecimentos abaixo:

Para a Es PPA, cadeira de Trigonometria, o cel prof. Afonso da Cunha Mesquita; Cadeira de Aritmética, o major prof Joaquim Maino Fernandes; Cadeira de Desenho o major prof Luís de Sousa Vignoli; Cadeira de Álgebra, o major prof. Edward Cunha Mendonça; Para a Es PF: Cadeira de Aritmética, o ten-cel prof João Alencar:

PELO ESTADO-MAIOR DO EXÉRCITO:

Transferência — Por necessidade do serviço:

QG/I Exército, o cel de Inf., do OEMA, Vasco Kropf de Carvalho do QG/DB.; EME o major de Inf., do OEMA, Heitor de Caracas Linhares, do QG da 2a. Brigada Mista.

PELO DEPARTAMENTO GERAL DO PESSOAL:

SAÚDE:

Médico — Transferência — Por interêsse próprio:

23.º Batalhão de Caçadores, do cap. Méd. dr. Climério Pereira e Silva, da Escola Preparatória de Fortaleza.

Adição:

DSAu, de ordem do sr. Ministro, até 30 nov 58, o cel Cav. Djalma Vasconcelos Lins; DIA, de ordem do sr. Ministro, enquanto estiver no gôzo de Dispensa Especial em que se encontra, o ten-cel de Cavalaria, Fernando da Silva 54.

Movimentação de Sargentos pelo DGP:

Transferência — Sem ônus para a Fazenda Nacional:

Hospital Geral de Belém o 3.º srtg. Antônio José de Oliveira da Farmácia do Exército.

Transferência — Por necessidade do serviço:

4.º RI, o 1.o sargento Luís de Araújo Nunes, da CIA GG&T, conforme autorização do sr. Ministro, contida em ofício n. 567.-D5D, de 21 de maio de 1958.

QUADRO DE ACESSO — INCLUSÕES:

Sejam incluídos no Quadro de Acesso publicado no Bl. n. 98, de 2 mai 58, dêste Departamento, os seguintes 1.os sargentos:

Melo Tercez Fomé, do SMR/5, com 633,399 pontos ficando colocado logo após o 1.o sargt José Wilson Pôrto Macedo, na referida QMG, por não lhe caber culpa de sua documentação ter dado entrada com atraso neste DGP. O referido sargento aceita promoção com transferência e foi julgado apto em inspeção de saúde realizada em 24 out 57; Nilson Martins Pedrosa, do CPOR/RJ com 634 680 pontos, ficando colocado logo após o 1.o sargento Rudi Osmar Auler, na referida QMG, por não lhe caber culpa de sua documentação ter dado entrada com atraso neste DGP. O referido sargento aceita promoção com transferência, e foi julgado apto em inspeção de saúde realizada em 24 out 57; Antônio Fosenlani do Dep R Mat MM/2, com 619,600 pontos, ficando colocado logo após o 1.o sargento Eduardo Cavalcanti de Melo na referida QMG, por não lhe caber culpa de sua documentação ter dado entrada com atraso neste DGP. O referido sargento aceita promoção com transferência e foi julgado apto em inspeção de saúde realizada em 20 set 57; Antônio Evangelista de Oliveira do SMR/6 com 617,360 pontos ficando colocado logo após o 1.o srgt Valdemar de Oliveira Fortes, na referida QMG, por não lhe caber culpa de sua documentação ter dado entrada com atraso neste DGP. O referido sargento aceita promoção com transferência e foi julgado apto em inspeção de saúde realizada em 6 nov 57; Iran Barreto de Menezes, do SMR/6, com 612,880 pontos, ficando colocado logo após o 1.o sargento Luís da Costa Barroso, na referida QMG, por não lhe caber culpa de sua documentação ter dado entrada com atraso neste DGP. O referido sargento aceita promoção com transferência e foi julgado apto em inspeção de saúde realizada em 28 mar 58; Arnaldo da Silva Peixoto, do Bll Suez com 673,832 pontos, passando a figurar em 1.o lugar na referida QMG, logo acima do 1.o sargento Hugo Mancini, por não lhe caber culpa de sua documentação ter dado entrada com atraso neste DGP. O referido sargento aceita promoção com transferência e foi julgado apto em inspeção de saúde realizada em 19 jun 57.

Exclusões:

Sejam excluídos do Quadro de Acesso publicado no Bl n. 98, de 2 mai 58, dêste Departamento, os seguintes 1.os sargentos:

Alberto Toledo do SMR/2, por ter sido promovido à graduação de Subtenente em Bl n. 102, de 7 mai 58, a contar de 31 jan 58; Dário Leonel Alencar Peixoto de Campanha, por ter sido promovido à graduação de Subtenente em Bl n. 102, de 7 mai 58, a contar de 31 jan 58.

Retificação de Número de Pontos:

Benedito Bianco, do QG do II Ex., de 591,640 para 593,640 pontos, ficando o mesmo colocado logo após o 1.o sargento Hélio Ivo Nunes na referida QMG, em virtude da correção de pontos na sua ficha, tendo em vista o Enc n. 911-El de 24 abr 58, do Cmt. do II Exército.

Licença Especial:

Wilson Lavra de Magalhães, cap. de Art. da COSEF Deferido. Concedo a licença especial de 6 meses, relativa ao decênio de 1 Oabr 56 a 9 abr 56, de acôrdo com os arts. 1.o e 6.o, da Lei n. 283, de 24 mai 48, parágrafo único do art. 2.o e letra "b, do art. 10.o do Dec. n. 25.267 de 28 jul 48, e letras "b" e "d" do Aviso n. 118, de 11 fev 49. A presente licença deverá ser iniciada no dia 2 jun 58, conforme comunicação feita à COSEF em of. n. 3.330-D/4, de 30 mai 58, dêste Departamento.

DE OFICIAIS — QOA — Transferência — Sem ônus para a Fazenda Nacional:

20a. DR/12a. CR, o 1.o ten Adm. Carlos de Araújo Costa da Dir Arm e Mun, na vaga a ser aberta com a futura exoneração do 1.o ten R/1 Mário César Lopes.

Retificação de Classificação — Por necessidade do serviço:

Dir Arm e Mun, o 2.o ten Adm. Honio Paulo de Andrade ficando assim retificada a sua classificação no CPOR/Salvador publicada no Bl n. 118, de 28 mai 58 desta DPA.

Ararigbóia regressa dos Estados...

(Conclusão da 4.ª pág.)

gar a confirmação de sua anuência, ao CAMTA, pessoalmente ou pelo telefone 30-2441, até 9 de junho próximo, para previsão de lugares.

MÉRITO SANTOS DUMONT

O Presidente da República assinou decreto concedendo a Medalha do Mérito Santos Dumont (de prata) aos srs. Olinto da Fonseca e Armando Guimarães de Almeida.

CONSIDERADO PROMOVIDO

O Presidente da República assinou decreto, considerando promovido ao pôsto de 2.º tenente, João Alves de Oliveira.

PARA A RESERVA

O Presidente da República assinou decreto, promovendo, ao pôsto de 1.º tenente, e, neste posto, reformando "ex-officio" o suboficial Francisco Duarte Lima.

CLASSIFICAÇÃO DE SARGENTOS

O Diretor-Geral do Pessoal classificou, nas unidades e estabelecimentos abaixo, os seguintes sargentos: no Núcleo de Parque de Aeronáutica de Belém, Almir Maia Seixas; no 6.º Grupo de Aviação, Celso Lemos de Araújo; no Parque de Aeronáutica de Recife, Roderick de Mello e Silva; na Base Aérea de Natal, José Corrêa Souto; na Base Aérea de Salvador, Ory Ramos; no 1/4.º Grupo de Aviação, Júlio Araújo Silva; na Diretoria do Pessoal, Paulo dos Santos Costa; no Estado-Maior da Aeronáutica, Oswaldo Nogocecke e Oziel de Carvalho Nobrega; no Quartel-General da 3a. Zona Aérea, João dos Santos Irigonhé, Fernando Calazans Pimentel e Antônio Ivan da Silva; na Escola de Aeronáutica, José Salgado Teixeira, Mário Caruso e Roberto Rinaldini; no Gabinete do Ministro, Oswaldo Antônio José; no Parque de Aeronáutica dos Afonsos, José Costa e David Alves dos Reis; na Base Aérea dos Afonsos, Augustinho Leal Pinto; no 1.º Grupo de Aviação de Caça José Sebastião de Paulo; no 1.º Esquadrão de Controle e Alarme, Hugo de Freitas Dutra; no Depósito de Aeronáutica do Rio de Janeiro, Paulo Burlandi; na Diretoria do Material Ávila Carneiro Gouvêa; na Base Aérea de Santa Cruz, Omar Levino Zilmann; na Escola de Especialistas de Aeronáutica, Willim Cintra, João Batista da Silva Guedes e Waldomiro José Fontanari; no Destacamento de Base Aérea de Santos, Waldyr Ambrósio Gil; na Base Aérea de S. Paulo, Jesus Duval dos Santos; no Parque de Aeronáutica de S. Paulo Italo Del Vecchio; no Quartel-General da 4a. Zona Aérea Francisco dal Medico; no Núcleo de Parque de Aeronáutica de Lagoa Santa, Lúcio Gomes de Oliveira; no Destacamento de Base Aérea de Belo Horizonte Raimundo Faria e Eugênio Ralfes de Abreu; na Escola de Oficiais Especialistas e de Infantaria de Guarda, Henrique Pantarolli e Bronislau Zorek; na Base Aérea de Pôrto Alegre, Alberto Ribeiro Schanches e Albuino Ferreira de Souza; no Quartel-General da 5a. Zona Aérea, Nelcyr Antonieto Gomes e José Carlos de Faria; no Núcleo de Parque de Aeronáutica de Pôrto Alegre, Siro Breda.

COM O MINISTRO

O ministro Corrêa de Mello recebeu hoje, em seu gabinete, os brigadeiros Edgard Corrêa de Mello e Ivo Borges deputado Hugo Napoleão e coronel Vitor Barcelos.

CONFERÊNCIA

O brigadeiro engenheiro João Mendes da Silva pronunciará, no próximo dia 12 às 17 horas, no auditório do Estado-Maior da Aeronáutica (Avenida Marechal Câmara 233. 10.º andar), uma conferência sôbre o tema "Aerodinâmica Moderna".

COMPAREÇAM À DP

A Diretoria do Pessoal solicita o comparecimento de pessoa da família dos militares abaixo, sepultados na cripta dos aviadores, a fim de tratar de assunto a êles referente. Os interessados deverão procurar o Chefe da Seção Administrativa nos dias úteis, das 12 às 18 horas, na Av. Churchill 157, 3.º andar, sala 308: Délio Calmasini, Ulisses Denys de Cavalcante Gomes Porto, Wanglais Quinderé Maia, Evanir Pereira da Costa, Ennio Lopes Rodrigues, Clóvis Maia de Mendonça, Gilberto da Cunha Colônia, Fernando Emílio Neves, Plínio Jacinto da Cunha e Manoel dos Santos Feitosa.

INSUBSISTENTE A PORTARIA

O Ministro assinou portaria, tornando as insubsistente a que promoveu "post-mortem", à graduação de aspirante, o cadete do ar Ismael dos Santos.

CONSIDERADOS PROMOVIDOS

Em virtude de portaria assinada pelo Ministro foram considerados promovidos, à graduação de 2.º sargento, os 3.ºs sargentos reformados Antônio Carvalho de Oliveira, Delso de Oliveira Induvino Machado Sebastião Rosa dos Santos e Edson Ferreira de Souza.

Concluíram o...

(Conclusão da 4.ª pág.)

pondendo ao apêlo dos representantes do Ministério da Guerra, o sr. Amaral Peixoto pôs à disposição do Exército tôdas as facilidades dos serviços da Caixa Econômica.

De início, determinou a presença de uma equipe de funcionários da Caixa no Ministério da Guerra durante os dias de pagamento aos inativos e pensionistas, com o objetivo de apressar a abertura das contas de cheques. Em três dias os funcionários providenciaram os átos para emissão de 118 contas, espalhadas nas diversas agências da Caixa. A equipe da Caixa Econômica voltará ao Ministério da Guerra todos os meses, nos dias de atendimento dos militares na Pagadoria de Inativos e Pensionistas.

CMT. PAULO TÔRRES

Estêve, ontem, nesta capital, avistando-se com o Comandante do I Exército e chefes militares outros, o coronel Paulo Tôrres Comandante do 3.º R.I. e guarnição de Niterói e São Gonçalo, que veio tratar de assuntos sôbre a sua unidade. O cel. Tôrres retornou ontem mesmo à vizinha cidade fluminense.

EM BRASÍLIA

Deverá ser classificado, dentro em pouco, na 6.a Cia. de Guardas, sediada em Brasília, o tenente-farmacêutico Daniel Berni, atualmente secretariando o Laboratório Químico Farmacêutico do Exército.

NO COLÉGIO MILITAR

O estudo dos problemas de didática da Geografia e da História será desenvolvido no Colégio Militar do Rio de Janeiro, durante a realização de um seminário sôbre o assunto, cujo início está previsto para as 14 horas, do próximo dia 9. O seminário será presidido pelo general Augusto da Cunha Magessi, e constará de oitos essões de estudo.

CMT DA E.P.C.

Chegou ao Rio, apresentando-se, ontem, ao Ministro da Guerra, com quem conferenciou demoradamente, o coronel Vitor Hugo de Alencar Cabral, comandante da Escola Preparatória de Cadetes de Fortaleza. O cel. Vitor Hugo, que é também Presidente do Círculo de Oficiais da capital cearense, permanecerá alguns dias nesta cidade tratando de importantes assuntos.

COM O MINISTRO

O Ministro da Guerra recebeu, ontem, em seu gabinete, o almirante Doyle Maia, o juiz de Menores de São Paulo, sr. Aldo de Assis Dias; o dr. Renato Sampaio, os generais Odílio Denys, Oscar Rosa, Augusto Magessi e os coronéis Simas Kelu e Vitor Hugo.

JUNTA CENTRAL DE SAUDE

São chamados à Junta Central de Saúde, que funciona no Ministério da Guerra, ala Marcílio Dias, às 2.as, 3.as, e 6.as feiras, entre 13 e 15 horas, e 5.as feiras, entre 8 e 10 horas: reformados Antônio Imbere de Bonfim, Afonso Vitor, Eça Alves de Medeiros, Antônio Rodrigues de Alencar, Gilberto Costa Regis, Ilmar Alves de Carvalho, José da Silva, José Maia da Silva, Osvaldo de Araújo Rocha, Paulo Brás, Raimundo Antônio Lopes do Rêgo e Ulisses Lemos de Moraes.

LIVROS NOVOS

HISTÓRIA DA CASA DA TÔRRE

— A Livraria José Olympio Editôra acaba de publicar a 2a. edição, aumentada, da HISTÓRIA DA CASA DA TÔRRE, ensaio histórico de Pedro Calmon que integra a Coleção Documentos Brasileiros. A Casa da Tôrre, fundada na época de Tomé de Sousa, espelha na sua larga evolução até o século XIX, a própria evolução da nacionalidade através de um dos seus troncos mais importantes, dinastia de pioneiros responsável inclusive pelo desbravamento do sertão da Bahia ao Piauí. Apoiado em farta documentação inédita, colhida a princípio nos arquivos baianos e, posteriormente, nos arquivos de Portugal, Pedro Calmon levanta no seu livro tôda a história dessa família típica do velho Brasil, capaz de explicar por si mesma certos aspectos da nossa formação social. Na 2a. edição ora publicada, fruto de novas pacientes pesquisas, acrescentou Pedro Calmon alguns aspectos originais sôbre o tema, como por exemplo os episódios que destacam as mulheres da Tôrre, fortes perfis femininos até então obscurecidos na tradição indecisa; os seus procuradores, potentados sertanejos que precederam à organização da autoridade; o mistério das minas de prata, cujo enrêdo romanesco, abrange um largo período do devassamento do Nordeste. Obra de fôlego, séria e documentada em todos os seus alicerces a HISTÓRIA DA CASA DA TÔRRE pertence ao número daqueles livros que não se escrevem inutilmente que na sua severa aparência de pesada erudição são gratos companheiros de leitura e de consulta. Vale acentuar, por fim, que malgrado o aparato documental da obra ela se lê com o prazer de saborosas crônicas do passado, servida como está pela elegância e torneado de uma frase quase clássica pelo seu equilíbrio e precisão. A 2a. edição da HISTÓRIA DA CASA DA TÔRRE traz ainda 18 ilustrações e mapas, que documentam e atestam a sólida e copiosa erudição do texto.

FLUMINENSE NO PÁREO DE JULINHO

S. PAULO, 6 (Sport Press) — Notícias extra-oficiais, apuradas pela reportagem, adiantam que o extrema direita Julinho, ora sendo cobiçado pelos quatro grandes do futebol bandeirante, recebeu proposta do Fluminense F. C., da capital da República, para defender o tricolor carioca, no próximo certame da metrópole.

Pelo que apuramos a proposta dirigida ao notável ponteiro direito, foi de 65 mil cruzeiros mensais, para tomar parte no campeonato da cidade, podendo o atleta residir na capital paulista. Segundo declarações de Julinho, êste estaria disposto a aceitar as condições oferecidas pelo clube vice-campeão carioca.

LÉO ESTREOU NO SANTA CRUZ

RECIFE, 6 (Asapress) — O atacante Léo, que veio do Fluminense do Rio para o Santa Cruz estreiou ontem à tarde no amistoso que a equipe coral disputou com o Treze F. C., de Campina Grande, tendo atuado a contento e marcado um dos sete tentos assinalados pelo clube pernambucano em seu adversário.

FLUMINENSE NO NORDESTE

RECIFE, 6 (Asapress) — O empresário Hélio Pinto recebeu uma comunicação telegráfica do Fluminense do Rio de Janeiro confirmando a possibilidade de uma temporada de oito jogos do tricolor em gramados do Nordeste. Sabe-se que o empresário pernambucano, tem jogos quase certos em Salvador, João Pessoa, e nesta capital.

Dr. Samuel Mac Dowell
CLINICA MEDICA
EDIFICIO ODEON — 6.º AND S. 623
Praça Mahatma Ghandi, 2
Telefone: 22-3420
Terças e Sextas das 6 às 19 horas

Produtos de Valor da
FLORA MEDICINAL
JURUPITAN
Combate as cólicas e as congestões do fígado, os cálculos hepáticos e a icterícia.
LUNGACIBA
Poderoso tônico amargo, ativa o órgão digestivo combatendo as diarréias e o catarro intestinal estimulando apetite.
CHÁ MINEIRO
Indicado contra reumatismo gotoso e artritismo moléstias da pele e, por ser muito diurético nas doenças dos rins.
Vendem-se em tôdas as drogarias e farmácias. Peçam grátis nosso catálogo científico.
J. Monteiro da Silva & Cia
RIO DE JANEIRO
195, Rua 7 de Setembro, 195
Telefone: 23-2726

SÃO JOSÉ DOS CAMPOS
— CAMPOS DE JORDÃO —
Ônibus diários e diretos para São José dos Campos e dando ligações com Campos de Jordão. Admire o progresso de São José e goze as delícias de Campos de Jordão.
Informações e venda de passagens — Estação Rodoviária — Praça Mauá — (balcão da administração: Tel. 23-3414). Em São José dos Campos — Bar Santa Helena — Rua 15 de Novembro, 112 — Tel.: 442. Aceitam-se encomendas e alugamos ônibus especiais.

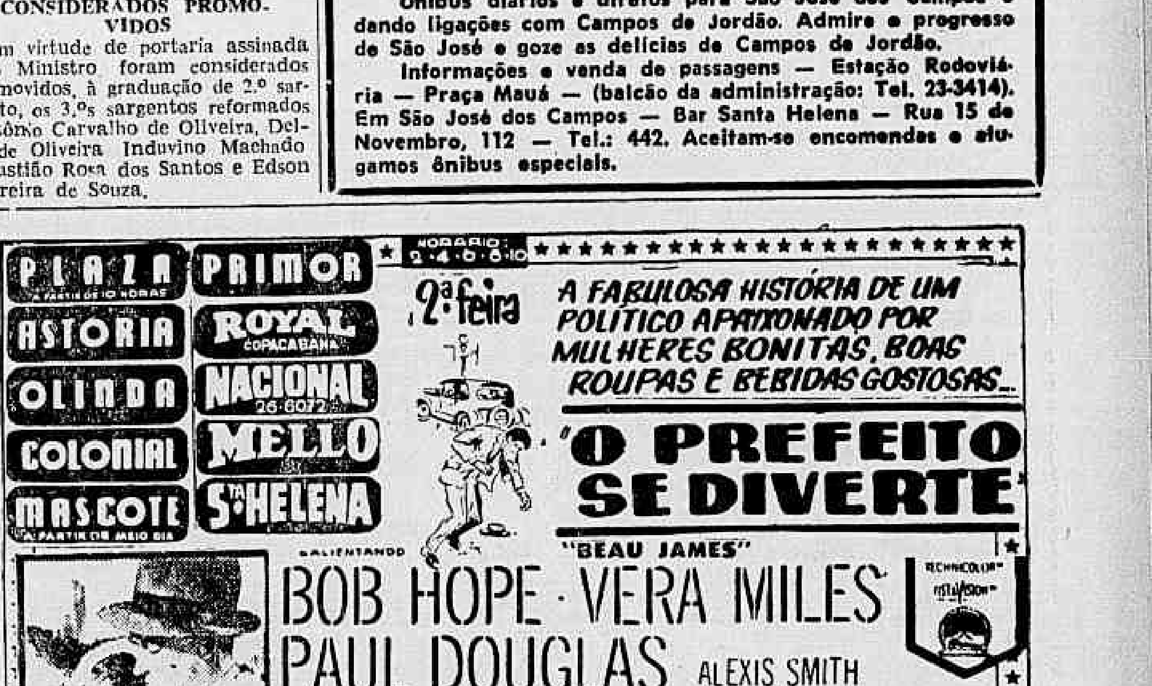

CARTAZ

TEATROS

TEATRO DE BOLSO — 27-3122 — "Um Casal Entre Aspas"., às 21 hs. Vesperais: às quintas, sábados e domingos, às 16 horas. Aos sábados, sessões às 20.15 e 22.30 horas.

CARLOS GOMES — 22-7581 — "A... Respeitosa" — às 21 horas. — Vesperais às quintas, sábados e domingos, às 16 horas.

COPACABANA — 57-1818 — "Gigi", às 21,30 horas. Vesperais, quintas sábados e domingos, às 16 horas.

DULCINA — 32-5817 — "Jornada de um longo dia para dentro da noite", às 21 horas — Vesperais às quintas, sábados e domingos, às 16 horas.

JARDEL — 27-8712 — "O Rei do Xadrez", às 20,15 e 22,15 horas. Vesperais, às quintas sábados e domingos, às 16 horas.

JOAO CAETANO — 43-4276 — "É Tudo Juju-Frutru" às 20 e 22 horas Vesperais às quintas sábados e domingos, às 16 horas.

LEME — 37-6412 — "Ocupa-te do Meu Minimo" às 21 horas Vesperai às quintas sábados e domingos, às 16 horas.

MAISON DE FRANCE — "Treze à Mesa" às 21 horas Vesperais quintas e domingos à 16 horas.

MESBLA — 22-7622 — "Calúnia" às 21 horas Sabados às 20 e 22 horas Vesperais quintas e domingos às 16 horas.

MUNICIPAL — 42-6103

TEATRO DA PRAÇA — 37-3700 — "O Bôb Bobão", sábados e domingos, às 16 horas.

RECREIO — 22-8164 — "Peguei um Ita no Norte" às 20 e 22.15 horas Vesperais as quintas e sábados e domingos às 16 horas.

REPÚBLICA — 22-0271

RIVAL — 22-2721 — "Que Pedaço de mau Caminho" às 20 e 22 horas Vesperais às quintas sábados e domingos às 16 horas.

SERRADOR — 42-6422 — "Timbira", às 21 horas. Vesperais, às quintas e domingos, às 16 horas.

S. JORGE — "Tire a Mascara Doutor" às 21 horas.

TABLADO — 26-4555 — "A Bruxinha que era Boa", sábados e domingos. Sessões às 15,30 e 17 horas.

ZAQUIA JORGE — "Fruto Proibido", às 21 horas. Vesperais: quintais e domingos às 16 horas.

CINEMAS

Os lançamentos

A VIRTUDE NUA (La Virtud Desnuda) — Mexicano. Dirigido por José Diaz Morales, com Columba Dominguez e Victor Junco. Comédia dramática. RIVOLI, RAMOS, ORIENTE, PENHA e SANTA CECILIA. Horário: 2 — 4 — 6 — 8 — 10 horas. Proibido até 18 anos.

A FORÇA DO AMOR (The lady Takes a Flyer) — Cinemascope. Eastmancolor. Dirigido por Jack Arnold, com Lana Turner e Jeff Chandler. Comédia dramática. S LUIZ, REX, RIAN, LEBLON, AMERICA, COLISEU, MOÇA BONITA, EDEN, ICARAI', RAMOS e LEOPOLDINA. Horário: 2 — 4 — 6 — 8 e 10 horas.

TIRANIA DAS BALAS (Duel At Apache Wells) — Naturama. Dirigido por Joe Kane, com Ben Cooper e Jim Davis. Western. ODEON, ALASKA, TIJUCA, MARACANÃ, GUANABARA, DOM PEDRO e BRAZ DE PINA. Horário: 2 — 3,40 — 5.20 — 7 — 8,40 e 10,20 horas. Proibido até 10 anos.

O CANTOR E O MILIONARIO — Nacional. Dirigido por José Carlos Burle, com Anselmo Duarte e Eva Wilma. Comédia. VITORIA, IMPERIO, COPACABANA, MIRAMAR, CARIOCA, STA. ALICE, IDEAL, FLORIANO, FLUMINENSE, MADUREIRA, AZTECA, RIO BRANCO, NACIONAL, CARUSO, MEIER, ENGENHO DE DENTRO, ROULIEN, REGENCIA, S. PEDRO e PARAISO. Horário: 2 — 3,40 — 5.20 — 7 — 8,40 e 10,20 horas.

O HOMEM QUE SONHAVA — (La Passegiata). Italiano. Dirigido por Renato Rascel, com Valentina Cortese e Paolo Stoppa. — Drama romântico. ART-PALACIO, ESKYE TIJUCA e ESKYE MEIER. Horário: 2 — 4 — 6 — 8 e 10 horas. Proibido até 14 anos.

CINDERELA EM PARIS (Funny Face). Vistavision. Tecnicolor. Dirigido por Stanley Donen, com Audrey Hepburn e Fred Astaire. Musical. PLAZA (a partir das 10 horas), ASTORIA, OLINDA, COLONIAL, PRIMOR, MASCOTE, ROIAL, SANTA HELENA, ROSARIO, GUARACI, S. BENTO e S. JORGE. Horário: 2 — 4 — 6 — 8 e 10 horas.

A ILHA DA BAGUNÇA (Utopia) Italiano. Com Stan Laurel e Oliver Hardy (O gordo e o magro). Comédia. PATHE', PARA-TODOS e MAUA'. Horário: 2 — 4 — 6 — 8 e 10 horas.

CLIMA DE VIOLENCIA (The Garment Jungle). Superscópio. Prêto e branco. Dirigido por Vincent Sherman, com Lee J. Cobb, Kerw Matheen, Gia Scala e Valerie French. Drama Policial, REX, ALASKA, LEBLON, TIJUCA, COLISEU, MARACANÃ, LEOPOLDINA, BRAZ DE PINA e PAZ (Caxias). Horário 2 — 3,40 — 5,20 — 7 — 8,40 e 10,20 horas. Impróprio até 10 anos.

ENTARDECER SANGRENTO (Decision at Sundown). Prêto e branco. Dirigido por Budd Boetticher, com Randolph Scott e John Carrol. "Western". IMPERIO, MADUREIRA, IPANEMA, MEM DE SA', POLITEAMA, BONSUCESSO, BELMAR e JARDIM. — Horário 2 — 3,40 — 5,20 — 7 — 8,40 e 10,20 horas.

O REVOLVER MERCENARIO (The Hired Gun). Prêto e branco. — Dirigido por Ray Nazarro, com Rory Calhoun, Anne Francis e Vince Edwards. "Western". METRO PASSEIO, METRO COPACABANA, METRO TIJUCA, PAX PALACIO HIGIENOPOLIS e PRESIDENTE. Horários especiais.

FAMINTAS DE AMOR (Until They Sail) — Cinemascópio — Dirigido por Robert Wise, com Jean Simmons, Paul Newman, Joan Fontaine e Piper Laurie. Drama. — METRO PASSEIO, METRO COPACABANA, METRO TIJUCA, PAX, PRESIDENTE e PALACIO HIGIENOPOLIS. Horário: 2 — 4 — 6 — 8 e 10 horas. Proibido até 18 horas.

E DEUS... CRIOU A MULHER (Et Diel... Créa la Femme). — Francês. Cinesmacópio. Eastmancolor. Dirigido por Roger Vadim, com Brigite Bardot e Curd Jurgens Drama. S. LUIZ, CARIOCA, CACHAMBI, LEOPOLDINA, RAMOS e CENTRAL (Niterói) e PETROPOLIS. Horário — 2 — 4 — 6 — 8 e 10 horas. Impróprio até 18 anos.

O BEIJO DA DESPEDIDA (Kiss Them For Me) — Cinemascópio. Tecnicolor. Dirigido por Stanley Donen, com Cary Grant e Jayne Mansfield. Comédia. PALACIO ROXI, MADRI, PIRAJA', IMPERATOR, MONTE CASTELO e CENTRAL. Horário: 2 — 4 — 6 — 8 e 10 horas.

Solicitamos aos srs. exibidores a gentileza de atualizarem as programações e mudanças de filmes, escrevendo ou telefonando para GENILSON GONZAGA - DC — Av. Rio Branco, 25 — Telefone: 23-3230 das 13 às 17 horas.

CENTRO

CINEAC TRIANON — 42-6024 — "Sessões Passatempo" e "Recuperação do São Francisco".
CAPITOLIO — 42-6788 — "Sessões Passatempo"
COLONIAL — 42-8512 — "Cinderela em Paris".
ESTACIO DE SÁ — 32-2923 — "A Nave da Revolta".
FLORIANO — 43-9074 — "O Cantor e o Milionário".
FLUMINENSE — 28-1404 — "O Cantor e o Milionário".
IDEAL — 42-0348 — "O Cantor e o Milionário".
IMPERIO — 22-0348 — "O Cantor e o Milionário".
MARROCOS — 22-7979 — "O Fantasma da Selva" e "A Rebelde", guém".
MEM DE SA' — 42-2232 — "A Maldição de Frankenstein".
METRO PASSEIO — 22-6141 "Famintos de Amor".
OLIMPIA — 42-1298 — Em Obras
ODEON — 22-1508 — "Tirania das Balas".
PALACIO — 22-0838 — "O Beijo da Despedida".
PATHE' — 22-8795 — "A Ilha da Bagunça".
PLAZA — 22-1097 — "Cinderela em Paris".
PRESIDENTE — 42-7128 — "Famintas de Amor".
PRIMOR — 43-6681 — "Cinderela em Paris".
POPULAR — 42-1854 — "Terra dos Faraós".
REX — 22-6317 — "A Fôrça do Amor".
RIVOLI — "A Virtude Nua".
RIO BRANCO — 43-1639 — "O Cantor e o Milionário".
S. JOSE' —
SANTA TERESA
VITORIA — 42-9020 — "O Cantor e o Milionário".

ZONA SUL

ALASKA — "Tirania das Balas".
ART-PALACIO — 57-2795 — "O Homem Que Sonhava".
ASTORIA — 47-0466 — "Cinderela em Paris".
AZTECA — 45-6813 — "O Cantor e o Milionário".
BOTAFOGO — 26-2250 — "Tambores de Guerra".
CARUSO COPACABANA — 27-5150 "O Cantor e o Milionário".
COPACABANA — 57-5134 — "O Cantor e o Milionário".
DANUBIO
FLORESTA — 26-6257 — "Delírio Tropical".
GUANABARA — 26-9339 — "Tirania de Balas".
IPANEMA — 47-3806 — "O Cantor e o Milionário".
LEBLON — 27-7805 — "A Fôrça do Amor".
METRO COPACABANA — 37-9797 "Famintas de Amor".
MIRAMAR — "O Cantor e o Milionário".
NACIONAL — 26-6072 — "O Cantor e o Milionário".
PAX — 27-6621 — "Famintas do Amor".
PIRAJA' — "O Beijo da Despedida".
POLITEAMA — 25-1143 — "Alegria de Viver".
RIAN — 47-1144 — "A Fôrça do Amor".
ROXI — 27-8245 — "O Beijo da Despedida".
ROIAL — "Cinderela em Paris".
S. LUIZ — 25-7459 — "A Fôrça do Amor".

ZONA NORTE

AVENIDA — 48-1667 — "Boneca de Carne".
AMERICA — 48-4519 — "A Fôrça do Amor".
BANDEIRA — 28-7575
CARIOCA — 28-8179 — "O Cantor e o Milionário".
ESKYE — 28-5513 — "O Homem Que Sonhava".
MADRI — 48-1184 — "O Beijo da Despedida".
HADDOCK LOBO — 48-9610 "Delírio Tropical".
MARACANÃ — 48-1910 — "Tirania de Balas".
MEIER — 29-1222 — "O Cantor e o Milionário".
METRO TIJUCA — 48-9970 "Famintas de Amor".
NATAL — 48-1410 — "Entardecer Sangrento".
OLINDA — 48-1082 — "Cinderela em Paris".
REAL — 29-3467 — "Loucos São Vocês".
SANTA ALICE — 38-9993 — "O Cantor e o Milionário".
TIJUCA — "Tirania das Balas".
VILA ISABEL — 48-1310 — "A Usina dos Monstros".

SUBURBIOS DA CENTRAL

ABOLIÇÃO — "Boneca de Carne"
AGUA SANTA — "A Rua do Crime".
ALFA — 29-8215 —
BANDEIRANTES — 29-3262 —
BELMAR — 49-1744 — "Entardecer Sangrento".
BENTO RIBEIRO — Marechal Hermes 881.
CACHAMBI — "Clima de Violência".
COIMBRA — (Rocardo de Albuquerque) — "Tarde de Touros".
COLISEU — 29-8753 — "A Fôrça do Amor".
ENGENHO DE DENTRO 29-4136 — "O Cantor e o Milionário".
ESKYE — Meier — "O Homem Que Sonhava".
GUARACI — Rocha Miranda — "Cinderela em Paris".
IMPERATOR — "O Beijo da Despedida".
IRAJA' — 29-8330 —
MADUREIRA — 29-8733 — "O
JARABA — 29-8038 —
MASCOTE — 29-0411 — "Cinderela em Paris".
MONTE CASTELO — 29-8250 — "O Beijo da Despedida".
NOVO HORIZONTE — "Delírio Tropical".
PADRE NOBREGA — "Brincando Com Fogo".
PALACIO VITORIA — 48-1971 — "A Batalha do Rio da Prata".
PARA TODOS — 29-5101 — "A Ilha da Bagunça".
PILAR — 29-6460 —
REALENGO — Bangu 472.
REGENCIA — "O Cantor e o Milionário".
DAN — "A Usina dos Monstros" "Tirania das Balas" e "A Quadrilha Sanguinária".
ROULIEN — 49-1633 — "O Cantor e o Milionário".
S. JORGE — (Olinda) — "Cinderela em Paris".
VAZ LOBO — 29-9198 —

SUBURBIOS DA LEOPOLDINA

BRAZ DE PINA 30-3489 "Homens e Lobos" e "Destino de um Gangster".
BONSUCESSO — "Marcelino, Pão e Vinho".
CENTRAL — "O Beijo da Despedida".
CARMOLI — "Atila, Rei dos Hunos" e "A Mulher Pantera".
LEOPOLDINA — 38-9993 — "A Fôrça do Amor".
MAUA — 30-5056 — "A Ilha da Bagunça".
MELO — "O Cantor e o Milionário".
ORIENTE — 30-1131 — "O Gavião do Deserto".
PALACIO HIGIENOPOLIS — "Famintas de Amor".
PARAISO — 30-1060 — "O Cantor e o Milionário".
PENHA — 30-1121 — "E as Ruivas Chegaram".
RAMOS — 30-1094 — "A Fôrça do Amor".
ROSARIO — 30-1889 — "Cinderela em Paris".
SANTA CECILIA 30-1283 — "Amei um Assassino".
S GERALDO — 28-4925 — "Delírio Tropical".
SANTA HELENA — 30-3666 — "Cinderela em Paris".
S. PEDRO — 30-1481 — "O Cantor e o Milionário".

ILHA DO GOVERNADOR

ITAMAR — Tel.: 159.
GUARABU — "A Arma de um Bravo".
JARDIM — "Entardecer Sangrento".

NITERÓI

CASSINO — "Delírio Tropical".
CENTRAL — "O Beijo da Despedida".
EDEN — "A Fôrça do Amor".
ICARAI' — "A Fôrça do Amor".
IMPERIAL — "A Usina dos Monstros".
ODEON — "A Maldição de Frankenstein".
VERA CRUZ - Telefone 22-964.

SÃO GONÇALO

MUTUA' — "Carros Roubados".

PETROPOLIS

ART-PALACIO — "Brotos do Século".
CAPITOLIO — "Boneca de Carne".
PETROPOLIS — "E Deus Criou a Mulher".
D. PEDRO — "Tirânia de Balas"

JACAREPAGUÁ

BARONESA — 623 —
MARAJO' —

BANGU

MOÇA BONITA — "Chico Fumaça".
MODERNO — "Tambores de Guerra".

CAXIAS

CAXIAS —
PAZ — "Vencendo o Medo".

TRÊS RIOS

REX — "Bandoleiro de Durango".

SÃO JOAO DE MERITI

GLORIA —

AÇORIANO E FRONTENAC: BOA "DOBRADINHA"

Divinum melhorou e ficou na conta

Agradou a estréia do potro DIVINUM que estêve inclusive até bem próximo do espelho entre os primeiros. Depois esmoreceu arrematando descolocado, mas ali p[illegible] perto. Agora mais aguerrido, o pupilo d Paulo Morgado terá oportunidade para mostrar tudo o que realmente sabe. Inclusive vai enfrentar uma distância mais favorável e a turma parece mais fraca. Acreditamos assim que DIVINUM tenha encontrado uma oportunidade boa para marcar o primeiro êxito de sua campanha.

Larche vai dar muito trabalho

Agradou a atuação de Açoriano, na corrida de estréia, há uma semana, no «Prêmio Manoel Mendes Campos». Daquela feita, o filho de Acrópole escoltou, a dois corpos, o competidor Ukelele, do «Stud» Paula Machado.

Na corrida de hoje, mais aguerrido, o pensionista de Pedro Gusso Filho tem amplas possibilidades de vitória. Reforçando o seu número, vai estrear o potro Frontenac, um filho de Francesca, muito jeitoso para o ofício, conforme já deixou antever nos exercícios.

BOA FORMA

Açoriano, dando a impressão de que evoluiu um pouco mais, fêz um bom apronto de 600 metros em 38". O «faixa», Frontenac, trabalhou 95"2/5 nos 1400 metros e aprontou 37" para a distância de 600 metros.

Larche e Bomarchuê devem ser sérios adversários da parelha Açoriano-Frontenac, principalmente o filho de Danton. Todavia, achamos que os defensores do «stud» Seabra estão absolutos e dificilmente deixarão de levar a melhor.

Pedro Gusso Filho, preparador da parelha Açoriano-Frontenac

Programas

CORRIDA DE AMANHÃ

1º PAREO — às 13.40 horas — 1.000 metros — Cr$ 80.000,00

		Quilos	
1—1	SAINT EMILION	4	54
2	KIBRAVO	8	54
2—3	OTHELO	3	54
4	REBATE	2	54
3—5	ENCOMBRE	7	54
6	MOCINHO	1	54
4—7	PE-LEVE	5	54
8	POETA NEGRO	6	54

—//—

2.º PAREO — às 14.05 horas — 1.600 metros — Cr$ 80.000,00

		Quilos	
1—1	KOPIE	4	55
2—2	TURQUIA	2	55
3	GAVETA	1	55
3—4	VEUVE CLICQUOT	5	51
5	VENILIA	6	55
4—6	CANTARELLE	7	55
"	CARISE	3	55

—//—

3º PAREO — às 14.30 horas — 1.400 metros — Cr$ 80.000,00

1—1	DIANELA	1	54
2—2	XIMBAUVA	3	54
3—3	XERE'	4	54
4—4	QUETALONA	2	54
5	DACNE	5	54

4º PAREO — às 15 horas — 1.000 metros — Cr$ 80.000,00

		Quilos	
1—1	MISS BANGU	2	54
"	AMOUREUSE	3	54
2—3	LYS BLANC	10	54
"	GALIGAE'	1	54
3—4	MISS ELEGANTE	6	54
5	ZEZECA	4	54
6	EAGLESS	7	54
4—7	FORTUNATA	8	54
8	VANLEI ex-Lasanha	9	54
9	PEALINTINHA	5	54

—//—

5º PAREO — às 15.30 horas — 1.500 metros — Cr$ 85.000,00

		Quilos	
1—1	UKELELE	1	55
2—2	PLATINO	4	54
3	VIVIDOR	5	54
3—4	SEIVAL	6	54
5	PARIETAL	2	54
4—6	JONLIN	3	54
7	LARCHE	7	56

—//—

6º PAREO — às 16 horas — 1.200 metros — Cr$ 75.000,00 — (BETTING).

		Quilos	
1—1	SARRACENO	1	56
2	CIRCO	4	56
3	FANDANGO	14	56
2—4	MURANO	10	56
5	KOSOW	2	56
6	ELIAS	11	56
7	FERIADO	9	52
3—8	JIRAU	12	56
9	MARRASCHINO	7	56
10	TORQUEMADA	6	56
11	DOENITZ	8	56
4-12	GLEN	3	56
13	HUNDING	5	56
14	FOGAREIRO	17	56
15	SOUVENIR	15	56

—//—

7º PAREO — Grande Prêmio Prefeitura Municipal — às 16.30 horas — 2.000 metros — Cr$ 300.000,00 — (BETTING).

		Quilos	
1—1	KRAUS	1	52
"	JALERINO	2	55
2	BURU	11	55
2—3	ROCKET	12	55
4	SANCY	3	58
5	ELU	4	55
3—6	NANDO	9	52
7	POLAR	7	58
8	TIRAFOGO	10	55
4—9	UBI	5	55
10	RUGENDAS	6	55
"	EVIL EYE	8	55

—//—

8º PAREO — às 17 horas — 1.600 metros — Cr$ 80.000,00 — (BETTING).

		Quilos	
1—1	COSMICO	1	55
"	CIUME	9	55
2	KARTUM	3	55
2—3	DECURIAO	14	55
4	JANJAK	6	55
5	VERA	4	51
6	LORD AFFONSO	13	55
3—7	MOBY DICK	5	55
8	TEIRO'	11	55
9	MACON	15	55
10	KOPAR	7	55
4-11	LIBERAL	8	55
12	CARIJOS	2	55
13	VAL	12	55
14	CAIBOATE'	10	55

Corrida de quinta-feira

1º PAREO — às 13.40 horas — 1.300 metros — Cr$ 60.000,00 — Destinado a aprendizes de 3a. categoria.

		Quilos	
1—1	JARAZAL	7	52
"	EL BANDOLERO	2	52
2—2	ISPALMEN	6	56
3	IRONY	9	54
4	TELUS	4	50
3—5	RUBRO NEGRO	10	56
6	DESCULPA	1	54
7	BALSAMINA	11	50
4—8	IBAYBAI	5	54
9	SWING	8	52
10	BISKRA	3	54

—//—

2º PAREO — às 14.05 horas — 1.300 metros — Cr$ 50.000,00

		Quilos	
1—1	MA POMME	9	54
2	MINOPIGRO	7	60
3	ZOOFILO	2	56
2—4	CLARNICO	3	54
5	SAME GENE	4	58
6	CABO VERDE	11	56
3—7	HILL PRINCE	5	60
8	LUFADA	8	58
9	GOAL	6	60
4-10	ORANGO	10	52
11	PICUHY	1	52
"	SUNDEW	12	54

—//—

3º PAREO — às 14.30 horas — 1.600 metros — Cr$ 85.000,00

		Quilos	
1—1	ARMANGNAC	1	57
2—2	KING LILAC	4	57
3—3	KUBELIK	3	55
4	CIUME	2	51
4—5	SNOWFALL	5	55
"	MOBY DICK	6	51

—//—

4º PAREO — às 15 horas — 1.200 metros — Cr$ 75.000,00.

		Quilos	
1—1	TRISTAO	7	56
2	SMART	6	56
3	JICK	8	52
2—4	PANCHO FREDDY	4	56
5	CASCADOR	1	56
6	FAIR GLAD	12	56
3—7	WISNITZ	3	56
8	JURAMENTO	10	56
9	PETER PAN	11	56
4-10	BOULEVARD D'OR	2	56
11	BRITISH ESQUIRE	5	55
12	GORSE	9	56

—//—

5º PAREO — às 15.30 horas — 1.500 metros — Cr$ 75.000,00.

		Quilos	
1—1	VERO	9	55
2	BERTHOLDO	1	55
2—3	NACARINO	7	55
4	CASTER, ex-Vito	8	55
3—5	GRAVE	3	55
6	KAMIAS	5	55
7	DAMOISEAU	10	55
4—8	TIBIRICA'	2	55
9	CHIANTI	4	55
10	POMARD	6	55

—//—

6º PAREO — às 16 horas — 1.200 metros — Cr$ 75.000,00 — (BETTING).

		Quilos	
1—1	REVERIE	11	56
2	FLAIA	5	55
3	FORCA CAVA	9	56
2—4	COSIMA	7	56
5	LUZITANA	15	56
6	JUTLANDIA	8	56
7	ELIETE	12	56
3—8	JACUANGA	6	56
9	MATINEE	14	52
10	JASIONE	4	56
11	JORAIE	2	56
4-12	CINDIA	1	56
13	JALAPA	13	56
14	ATALIA	10	56
"	JIMPA	3	56

—//—

7º PAREO — às 16.30 horas — 1.800 metros — Cr$ 65.000,00 — (BETTING).

		Quilos	
1—1	BOMARCHUECO	7	58
2	EXPRESSO DO SUL	1	60
3	BALENO	3	54
2—4	DIMANCHE	9	56
5	CAMPONES	10	60
6	T. THE SECOND	14	54
3—7	EL MAYORAL	2	60
8	ATENTO	8	58
9	CIMBRONASSO	11	58
10	ALARIDO	13	54
4-11	RICHMOND	12	60
12	HISTORICO	6	54
13	ODRACO	5	56
"	ONORIO	4	52

—//—

8º PAREO — às 17 horas — 1.400 metros — Cr$ 55.000,00 — (BETTING).

		Quilos	
1—1	BEIJO AMARGO	1	58
2	NERONI	8	56
3	SEA PRINCE	14	54
2—4	FABIAN	3	58
5	SOVEO	10	60
6	OUTUBRO	12	58
3—7	FIRST LOVE	11	60
8	DOUTORZINHO	16	54
9	SPORTSMAN	7	54
10	HALLAO	6	56
4-11	TARBUX	13	54
12	CLEOFAS	2	54
13	ORNAMENTO	5	60
"	RAMIREZ	4	56

Amoreuse desceu a reta em 38" exatos

Em pista de areia macia foram efetuados os apronto dos parelheiros que deverão atuar na corrida de amanhã, na Gávea.

Os animais Amoreuse (L. Rigoni) e Galigaé (D. P. Silva) aprontaram em boas condições, trazendo para os relógios a boa marca de 38".

EXERCÍCIOS

Os apontos anotados pelo 'Boletim da Gávea' e compilados pela nossa reportagem foram os seguintes:

1.º Páreo
SAINT EMILLION, L. Rigoni 600 em 36" reta oposta;
OTHELO D. Moreira, 360 em 23";
ENCOMBRE P. Tinoco, 600 em 37"3/5;
MOCINHO, P. Labre, 600 em 37"2/5;
2.º Páreo
KOBIE, L. Rigoni, 600 em 38";
GAVETA, U. Cunha, 700 em 46"1/5;
VIUVE CLICQUOT, J. Tinoco 600 em 40";
VENILIA, A. Santos, 700 em 45"2/5;
CERISE, L. Diaz, 800 em 54";
3.º Páreo
DIANELLE H. Cunha, 700 em 44";
XIMBAUVA M. Silva, 600 em 19";
QUETALONA, A. Marçal, 600 em 37"2/5;
DACNE, H. Vasconcelos, 800 em 56";
4.º Páreo
AMOROUSE, L. Rigoni, 600 em 38";
LYX BLANC, H. Cunha, 600 em 42";
GALIGAE', D. P. Silva, 600 em 38";
MISS ELEGANTE, E. Castillo 360 em 22";
EAGLESS, U. Cunha, 360 em 22"3/5;
5.º Páreo
UKELELE, O. Ullôa, 700 em 43"2/5;
PLATINO, M. Silva, 700 em 45"2/5;
VIVIDOR, H. Vasconcelos, 600 em 38"2/5;
JONLIN, J. Carlindo, 700 em 43";
6.º Páreo
FANDANGO G. Neves, 600 em 38";
MURANO Lad, 800 em 50"2/5;
KOSOW, H. Cunha, 1000 em 70";
JIRAU, L. E. Castro, 600 em 37";
GLEN M. Silva, 700 em 44"1/5;
HUNDING, U. Cunha, 700 em 45"1/5;
FOGAREIRO, C. Dias, 600 em 37"2/5;
SOUVENIR, O. Palermo, 360 em 22"2/5;
7.º Páreo
KRAUS, S. Ferreira, 800 em 52"3/5;
JALERINO, A. Araujo, 1000 em 64";
ROCKET, O. Ullôa, 800 em 50";
SANCY, L. Diaz, 800 em 51";
ELU, A. Marçal, 800 em 49"4/5;

(Conclui na pág. 11)

Betting Duplo e Concurso Acumulados

CR$ 554.039,00 — CR$ 190.754,00

Estão acumulados para a reunião de amanhã, domingo, dia 8, o Betting Duplo, na importância de Cr$ 554.039,00 e o Concurso de 7 (sete) pontos, na importância de Cr$ 190.754,00.

Cezar: Capurro pode ser o vencedor (hoje)

Capurro vai correr melhor desta feita, vai mais leve e só melhoras colheu após sua última apresentação. Sendo portanto um dos bons azares do oitavo páreo de hoje na Gávea. — Declarou ontem durante os matinais o aprendiz César Paranhos à reportagem do DIARIO CARIOCA.

César Paranhos embora seja um profissional novo no manejo das rédeas, já demonstrou que pode vir a ser um dos bons ginetes da Gávea. César é estimado entre os colegas de profissão, pois trata-se de um rapaz esforçado e muito educado.

ADVERSÁRIOS

Prosseguindo na palestra com o DC, Cesar acrescentou:

— Tenho muitas esperanças no Capurro na tarde de hoje, pois vai mais leve e está em boa forma física, podendo apagar a má impressão deixada em sua derradeira apresentação.

— Quais os maiores adversários de Capurro na competição?

— Palafrem, Bali e Hilo Deoro são em minha opinião grandes obstáculos de meu pilotado. Palafrem vem de duas boas partidas, confirmando, vai ser difícil de ser derrotado. Bali não foi muito feliz na partida, logrando uma boa largada vai dar trabalho no final, e Hilo Deoro, embora mais pesado, não pode ser desprezado, pois sempre aparece no marcador.

Alexandre Corrêa — Preparador de Capurro

Lembretes

1.º Páreo
DIVINUM mostrou muita velocidade na estréia. Competidor.
DESTEMIDO estréia com grandes possibilidades de vitória. Placê.
RIFIFI vem demonstrando melhoras. Bem como azar.
2.º Páreo
KARDEX não sentindo falta de ar, pode ser o vencedor. Viável.
AÇORIANO, sua estréia agradou plenamente. Fôrça do páreo.
DART sempre figura no marcador. Muita chance
3.º Páreo
MISTER BAGE cada vez corre mais, tenta a repetição. Muita chance.
ENSUEÑO volta de cura, mas está faltando algo. Pode ser...
COLIE vai dar trabalho no final, anda tinindo. Perigoso.
4.º Páreo
TALITA, bem situada no percurso e leva peso leve. Fôrça do páreo.
CACHETTE livre de Tasmânia vai correr mais. Bem jogada
KELIANA correu muito na última apresentação. Poule alta.
5.º Páreo
MANGAZ apanhou uma turma doce de côco. Fôrça da carreira.
PRETENSIOSO leva o jóquei do momento. Grande adversário de Mangaz.
JAGUARIBE — a companhia está algo forte. Mas cuidado que é atrevido, êste tordilho.
6.º Páreo
JUTLANDIA na grama vai ser das primeiras no espêlho. Excelente indicação.
SUPIMPA, o Mesquita deu jeito nesta. Anda correndo muito. Perigosa outra vez.
MISS DENMARCK sempre atua a contento na grama. Bom azar.
7.º Páreo
MYRSINIA — seu reaparecimento agradou. Mais aguerrida agora. Fôrça.
MABU, excelente refôrço e está apta a formar uma dobradinha onze. Candidata.
SANS PAREIL está em forma e vai com pêso pena. Quem sabe...
8.º Páreo
PALAFREM, confirmando a última, dificilmente perderá. Fôrça.
BALI, rival de primeira linha, mormente em raia leve.
CAPURRO, seus responsáveis esperam sua reabilitação. Bom azar.

Jutlândia engatilhada -- poule tentadora

Volta a competir esta tarde, pronta para vencer a égua JUTLÂNDIA. Está naquele mesmo páreo em que perdeu no "photochart" para MARISKA e SUPIMPA que empaatram na primeira colocação. Mesmo desgarrando muito, a égua chegou agarrada, numa demonstração de que rende bem na pista de grama. Posteriormente entrou quarto na areia e hoje retorna à sua pista predileta, na mesma turma. Está aí um poule tentadora.

CÊRCA EXTERNA — Oscar Varêda

A história começa com notícia boa. Seguem em ritmo dos melhores a conversa entre Jockey Clube de São Paulo e São Vicente. Todos lucrarão com a paz que promete explodir breve.

Abração pernambucano para a dupla Braga-Licínio. A pista de areia após alguns trabalhos para relógio, voltou a ficar tinindo. Os tempos de quinta-feira estão aí mesmo provando tudo.

BURU já está na praça. Chegou completamente pronto, pois nem aprontou. Deu um galope ontem com o Dario e está lindo.

EVIL EYE, para bom govêrno do conterrâneo, não é coisa ruim na grama, não. Tem vitória em Cidade Jardim na pista e certa vez andou fazendo corridinha para CANAVIAL e não fêz feio.

Aproveitando a embalagem verde e preto em listas verticais. Quem viu a estréia de AÇORIANO só joga contra hoje se for ruim da cabeça ou doente do pé...

Artur Araujo após a estréia: SAINT EMILION entrou na reta tão fácil que eu já vinha pensando na comissão... Naquele dia foram 1.400 e hoje somente 1.000 metros.

Tem gente assim afirmando que MANGAZ não pode dar 10 quilos para o JAGUARIBE.

Uma das coisas mai bonitas que um brasileiro já escreveu sôbre o cavalinho, foram as "Palavrinhas à QUINAU", do Pangaré. Existe um pernambucano comovido até hoje com aquilo tudo.

DOUTORZINHO foi para a Hípica meio bambo dos trazeiros. Botaram o bicho com uns arreios enormes puxando rôlo compressor. E não é que êle ficou firme novamente? Correu quinta-feira, e muito. Não demora e está vencendo sua corridinha.

Dúvida cruel: Será que o DESERT PRINCE vai aparecer com aquêle mesmo apetite da última?

Parece que o caso RICHMOND será esquecido. A Comissão de Corridas vai perder uma oportunidade enorme para ganhar uns aplausos. Uma pena...

Caso quase resolvido: O leilão de potros dêste ano seria antecipado para o mês de agôsto.

O Diário Carioca APONTA

Páreos		Duplas
1.º)	Divinum — Ranai — Fujikura	1[illegible]
2.º)	Açoriano — Efrené — Larche	12
3.º)	Ensueño — Mister Bagé — Colie	12
4.º)	Cachete — Talita — Citadelle	12
5.º)	Mangaz — Jaguaribe — Racy	12
6.º)	Jutlândia — Supimpa — Faenza	11
7.º)	Mabu — Tia Mimi — Sans Pareil	12
8.º)	D. Prince — Samurai — Hilo-Deoro	34

Nossos informes para hoje

1.º Páreo — 1.000 metros — Cr$ 80.000,00 — Cr$ 24.000,00 e Cr$ 16.000,00 — às 13,40 hs. — Record: R. Game, 56"4/5

Animais — Jóqueis	Pêso	Possibilidades	Treinadores	Performances	Temp. Dist. Pista
1—1 Divinum, M. Silva	54	Candidato temível. Muita fé.	P. Morgado	6.º de Ukelele — Açoriano	90" 1400 GP
2 Quinsol, J. Martins	54	Chance de primeira. Melhorou.	E. Cardoso	6.º de L. Carança — Effrene	90"2/5 1200 AP
2—3 Destemido, U. Cunha	54	Esperam vencer. Grande inimigo	C. Pereira	Estreante	— — —
4 Fujikura, A. Santos	54	Merece algum respeito. Surprêsa	M. Mendes	5.º de L. Carança — Effrene	80"2/5 1200 AP
3—5 Zéca, P. Labre	54	Vai atuar bem melhor. Há fé	A. Barbosa	8.º de Seival — Vividor	64"4/5 1000 AP
6 Match, D. P. Silva	54	Estreante. Cremos que não dá	M. Mendonça	Estreante	— — —
4—7 Rififi, J. Carlindo	54	Pelo que produziu não cremos	A. Corrêa	11.º de Ukelele — Açoriano	90" 1400 GP
8 Ranai, E. Castillo	54	Cuidado agora. E' competidor	G. Feijó	3.º de Brachetto — L. Morôcha	80"2/5 1200 AP

Nossa indicação — DIVINUM — Adversário — RANAI — Bom azar — FUJIKURA

2.º Páreo — 1.400 metros — Cr$ 80.000,00 — Cr$ 24.000,00 e Cr$ 16.00,00 — às 14,05 hs. — Record: Quejido, 83"1/5

Animais — Jóqueis	Pêso	Possibilidades	Treinadores	Performances	Temp. Dist. Pista
1—1 Açoriano, U. Cunha	54	Tinindo. Não deve perder a prova	P. Gusso	2.º de Ukelele — Zé Carlos	90" 1400 GP
" Frontenac, M. Silva	54	Grande reforço para Açoriano	P. Gusso	Estreante	— — —
2—2 Effrene, L. Rigoni	54	Dos prováveis a vitória. Firme	J. Araujo	2.º de L. Carança — Ranai	80"2/5 1200 AP
3 Bomarchuê, H. Cunha	54	Ligeiro apenas. Placê	Mg. Sousa	3.º de Jonlin — Dart	80"2/5 1200 AP
3—4 Dart, D. P. Silva	54	Sempre se colocando. Candidato	R. Costa	5.º de Parietal — Emcombre	80"3/5 1200 AP
5 Jungle Crier, W. Andrade	54	Ainda não gostamos. Pouca chance	G. Feijó	5.º de Earl — Jet	74" 1200 GM
4—6 Larche, A. Santos	54	Nesta turma é perigoso. Há fé	O. Maria	6.º de Orton — eBto	79"3/5 1300 GU
7 Kardex, M. Henrique	54	Seus trabalhos são bons, mas...	M. Gil	5.º de Jonlin — Dart	80"2/5 1200 AP
8 Harvey, J. Silva	54	Não acreditamos em vitória.	S. Amore	2.º de Jonlin — Bomarchuê	80"2/5 1200 AP

Nossa indicação — AÇORIANO — Adversário — ÉFFRENE — Bom azar — LARCHE

3.º Páreo — 1.300 metros — Cr$ 85.000,00 — Cr$ 25.500,00 e Cr$ 17.000,00 — às 14,30 hs. — Record: Farineli, 79"2/5

Animais — Jóqueis	Pêso	Possibilidades	Treinadores	Performances	Temp. Dist. Pista
1—1 Mister Bagé, J. Tinoco	55	Venderá caro a derrota. Tinindo	G. Feijó	1.º de Encouraçado — Ajax	105" 1600 AP
2—2 Ensueno, M. Silva	51	Inimigo certo ao sucesso. Há fé	P. Morgado	10.º de Bucarest — Vândalo	95"3/5 1600 GM
3—3 Encouraçado, H. Cunha	51	Pode aparecer no marcador.	R. Morgado	2.º de Mister Bagé — Ajax	105" 1600 AP
4—4 Colie, H. Vasconcelos	51	Na turma tem muita chance	L. Ferreira	1.º de Mr. Bagé — Velite	90"4/5 1400 AP
5 Vilão, J. Silva	51	Não gostamos. Apenas regular.	R. Costa	5.º de Jean Claude — Tirano	83"1/5 1300 AP

Nossa indicação — ENSUERO — Adversário — MISTER BAGE' — Bom azar — COLIE

4.º Páreo — 1.300 metros — Cr$ 85.000,00 — Cr$ 25.500,00 e Cr$ 17.000,00 — às 15,00 hs. — Record: Farineli, 79"2/5

Animais — Jóqueis	Pêso	Possibilidades	Treinadores	Performances	Temp. Dist. Pista
1—1 Cachette, L. Diaz	57	Séria competidora. Tinindo	C. Pereira	3.º de Tasmânia — Partidária	92" 1400 AP
" Citadelle, H. Cunha	51	Reforça o número de Cachette.	C. Pereira	4.º de Tasmânia — Keliana	106"1/5 1600 AP
2—2 Talita, O. Ullôa	51	Se não ganhar chega colocada	E. Freitas	2.º de Ecochete — Citadelle	83"1/5 1300 AP
3 Apry, J. Tinoco	51	Fará excelente apresentação	J. Araujo	1.º de V. Clicquot — Vigilia	112" 1800 GL
3—4 Keliana, C. Dias	51	Acertaram com esta. E' perigosa	C. Ribeiro	2.º de Tasmânia — Shakuntala	106"1/5 1600 AP
5 Rose Reine, A. Santos	51	Não vem atuando bem. Portanto	G. Ferreira	6.º de Tasmânia — Partidária	92" 1400 AP
4—6 Shakuntala, O. M. Fern.	51	Algo melhor. Ótimo placê	G. Feijó	3.º de Tasmânia — Keliana	106"1/5 1600 AP
7 Nietzy, U. Cunha	51	Páreo difícil. Nada fará aqui.	J. Morgado	4.º de Tasmânia — Partidária	92" 1400 AP

Nossa indicação — CACHETTE — Adversária — TALITA — Bom azar — CITADELLE

5.º Páreo — 1.400 metros — Cr$ 100.000,00 — Cr$ 30.000.00 e Cr$ 20.000,00 — às 15,30 hs. — Record: Urge, 84"4/5

Animais — Jóqueis	Pêso	Possibilidades	Treinadores	Performances	Temp. Dist. Pista
1—1 Mangaz, L. Diaz	62	Deve ganhar. Favorito da prova	J. Morgado	1.º de Cochise — Bon Soir	87"2/5 1400 AM
2—2 Jaguaribe, M. Silva	52	Competidor temível. Está firme	P. Morgado	1.º de Impatiens — Duque	96"3/5 1500 AU
3 Arancina, C. Paranhos	50	Páreo aborrecido. Não gostamos	M. F. Neves	7.º de La Morôcha — T. Mimi	91"2/5 1400 AP
3—4 Racy, O. Ullôa	59	Lutará pela formação da dupla	E. Freitas	3.º de Brachetto — L. Norôcha	64" 1000 AP
5 Fair Gloom, F. G. Silva	58	Não gostamos. Bem difícil	L. Mezaros	5.º de Sarau — Baccarat	104"1/5 1600 AP
4—6 Pretencioso, W. Andrade	60	Atuou menos do esperado. Daí...	G. Feijó	5.º de Brachetto — L. Morôcha	64" 1000 AP
7 Jugurta, H. Cunha	52	Só com muitas melhoras.	S. Amore	2.º de Sarau — Baccarat	104"1/5 1600 AP

Nossa indicação — MANGAZ — Adversário — JAGUARIBE — Bom azar — RACY

6.º Páreo — 1.200 metros — Cr$ 75.000,00 — Cr$ 22.500,00 e Cr$ 15.000,00 — às 16,00 hs. — Record: Celeiro, 71"3/5 (BETTING)

Animais — Jóqueis	Pêso	Possibilidades	Treinadores	Performances	Temp. Dist. Pista
1—1 Supimpa, L. Rigoni	56	Gostamos. Vem confirmando.	J. Mesquita	4.º de Fair Love — M. Kar	94" 1400 AP
2 Jutlândia, J. Graça	52	Placê de primeira. Pode figurar	C. Rosa	4.º de M. Kar — Jamborée	108"1/5 1600 AP
3 Atalia, H. Vasconcelos	52	Não cremos em seu sucesso	J. Burioni	4.º de Kashmir — Memphis	92"2/5 1400 AU
2—4 Clava, H. Lima	56	E' séria rival. Atuará a contento	Ed. Coutinho	8.º de Ué — Justicia	106"1/5 1600 AP
5 Baforada, C. Paranhos	56	Chegou perto e é perigosa	F. Cardoso	3.º de Fair Love — M. Kar	94" 1400 AP
6 Eliete, G. Queiroz	52	Não cremos também. Pouco fará	D. Oliveira	12.º de Nazaré — Jamborée	89"1/5 1400 AL
3—7 Miss Denmarck, I. Sousa	56	Algo falada, mas não agrada...	J. F. Sousa	9.º de Ué — Justicia	106"1/5 1600 AP
8 Nazaré, F. G. Silva	56	E grande rival. Está em boa forma	J. Piotto	7.º de Ué — Justicia	106"1/5 1600 AP
9 Fôrça Cava, A. Nahid	52	Parece que decaiu muito. Difícil	R. Barbosa	8.º de A. d'Austria — Miralva	73"4/5 1200 GM
10 Jasione, H. Cunha	52	Vai leve, mas não gostamos	M. Salles	3.º de Nazaré — Jamborée	89"1/5 1400 AL
4-11 Faenza, U. Cunha	56	Competidora de primeira. Firme	D. Ferreira	6.º de Fair Love — M. Kar	94" 1400 AP
12 Jacoará, D. P. Silva	56	As vezes resolve correr. Placê	Ed. Coutinho	3.º de A. d'Austria — Miralva	73"4/5 1200 GM
13 Elza, M. Silva	56	Levam na certa. Grande inimiga	S. Amore	8.º de Brunehilde — Ferrugem	95" 1500 AL
" Gutrune, J. Silva	51	Reforço bom. Venceu firme.	S. Amore	1.º de Ugica — Matinée	83"3/5 1200 AP

Nossa indicação — JUTLANDIA — Adversária — SUPIMPA — Bom azar — FAENZA

7.º Páreo — 1.500 metros — Cr$ 75.000,00 — Cr$ 22.500,00 e Cr$ 15.000,00 — às 16,30 hs. — Record: Tirafogo, 91"4/5 (BETTING)

Animais — Jóqueis	Pêso	Possibilidades	Treinadores	Performances	Temp. Dist. Pista
1—1 Myrsina, U. Cunha	54	Pode ganhar a carreira. Competidor	J. Morgado	3.º de La Morôcha — Tia Mimi	91"2/5 1400 AP
" Mabú, L. Diaz	58	Se não ganhar chega colocada	J. Morgado	2.º de Fita Azul — La Morôcha	104"2/5 1600 AP
2—2 Tia Mimi, D. Moreira	58	Voltou a boa forma. Perigosa	B. Carvalho	2.º de La Morôcha — Mirsina	91"2/5 1400 AP
3 Ferrugem, C. Dias	50	Páreo regular sòmente. Não cremos	A. D. Monteiro	7.º de C. d'Or — Fita Azul	104"2/5 1600 AP
3—4 Sans Pareil, O. Ullôa	50	Das prováveis ao sucesso. Firme	E. Freitas	2.º de Pinheirana — Cordeona	78"2/5 1300 GL
5 Kuty, A. Santos	52	Seríssima candidata. Cuidado	C. Ferreira	4.º de La Morôcha — T. Mimi	91"2/5 1400 AP
6 Rosa Miel, C. Paranhos	50	Não gostamos. Aqui é mais difícil	D. Ferreira	1.º de Fair Love — Cadência	107"2/5 1600 AP
4—7 Fita Azul, J. Tinoco	54	Correu menos do esperado.	W. Costa	6.º de La Morôcha — T. Mimi	91"2/5 1400 AP
8 Uraúna, H. Cunha	50	Não será surprêsa se se colocar...	C. Gomez	8.º de Fita Azul — Mabú	104"2/5 1600 AP
9 Ué, xx	50	Ligeirinha e nada mais. Difícil.	C. Sousa	8.º de La Morôcha — T. Mimi	91"2/5 1400 AP

Nossa indicação — MABU — Adversária — TIA MIMI — Bom azar — SANS PAREIL

8.º Páreo — 1.600 metros — Cr$ 55.000,00 — Cr$ 16.500,00 e Cr$ 11.000,00 — às 17,00 hs. — Record: Farineli, 97"2/5 (BETTING)

Animais — Jóqueis	Pêso	Possibilidades	Treinadores	Performances	Temp. Dist. Pista
1—1 Palafrem, G. Queiroz	52	Gostamos. No melhor de sua forma	S. Amore	2.º de H. Deoro — Helvético	87"1/5 1300 AP
2 Bali, C. Dias	50	Em raia sêca, corre o dobro.	D. Ferreira	4.º de H. Deoro — Palafrem	87"1/5 1300 AP
2—3 Sanam, H. Cunha	52	Placê bom. Dará trabalho. Há fé	C. Cabral	2.º de D. Prince — Kibar	122" 1800 AP
4 Capurro, C. Paranhos	54	Surprêsa nesta turma. Melhorou	A. Corrêa	9.º de Lakmé — Sanam	124"3/5 1900 AM
5 Astro, J. Tinoco	52	Ligeiro, mas não gostamos	G. Feijó	9.º de Bali — Hilo Deoro	83"4/5 1300 AP
3—6 Hilo Deoro, M. Silva	56	Sempre colocado. Grande rival	J. S. Silva	1.º de Palafrem — Helvético	87"1/5 1300 AP
7 Desert Prince, U. Cunha	52	Agora é mais difícil. Portanto.	R. Morgado	1.º de Sanam — Kibar	122" 1800 AP
8 Minochino, H. Vasconc.	52	Na turma tem possibilidades	C. Pereira	5.º de H. Deoro — Palafrem	87"1/5 1300 AP
4—9 Samurai, A. Marçal	60	Já melhorou bastante. Cuidado	W. Costa	3.º de Lakmé — Sanam	124"3/5 1900 AM
" Quefir, L. Rigoni	54	Grande ajuda para Samurai. Há fé	W. Costa	5.º de Lakmé — Sanam	124"3/5 1900 AM
" Ingaseiro, O. Ullôa	56	O mais fraco da trinca	W. Costa	6.º de Bali — Hilo Deoro	83"4/5 1300 AP

Nossa indicação — DESERT PRINCE — Adversário — SAMURAI — Bom azar — HILO-DEORO

ESCRETE COMPLETO CONTRA A ÁUSTRIA

Dr. H. Gosling: Dino está O. K.

GOTEMBURGO, 6 — (De Nei Bianchi, enviado especial do DC) — Com a recuperação (física) conseguida integralmente pelo médio Dino, que passou hoje, fàcilmente, pelo teste de campo a que foi submetido por Vicente Feola, desvaneceu-se a única dúvida existente no escrete brasileiro, que agora já está escalado para o jôgo de domingo, com a Áustria, no qual estaremos iniciando a jornada da Copa do Mundo na Suécia.

Levando-se em conta que os jogadores Dida e Zagalo, face às contusões adquiridas por Pelé e Pepe, já haviam conseguido anteriormente a situação de titulares, a equipe brasileira, podendo contar com Dino, entrará domingo em campo, com os seguintes jogadores a compor a sua estrutura: Gilmar; De Sordi, Belini e Nilton Santos; Dino e Orlando; Joel, Didi, Mazzola, Dida e Zagalo.

FEOLA CONFIRMA

Às voltas com os problemas criados pelas contusões de Pepe, Pelé e de Dida também, o técnico brasileiro Vicente Feola havia firmado a decisão de que, somente após o treino (individual) de hoje, é que forneceria a escalação definitiva do time que encontrará domingo na Áustria, o seu primeiro obstáculo na sua caminhada pela Copa do Mundo. Pelé e Pepe, em situação mais complicada, já haviam perdido o pôsto na equipe para a estréia. Restavam, porém, Dida e Dino, de cujo comportamento no treino de hoje é que poderia sair a formação definitiva do time.

E hoje, logo após o exercício, o repórter entrou mais uma vez em contato com Vicente Feola, recebendo dêste, na ocasião, a confirmação de que o "onze" brasileiro seria formado para a estréia pelos jogadores acima citados. Dino e Dida haviam garantido a escalação.

AMANHÃ, EM UDEVALLA

Na concentração de Hindas, após contato mantido com a chefia da delegação brasileira, obtivemos a confirmação do roteiro dos craques até o momento do jôgo com a Áustria, na cidade de Udevalla. Amanhã, nesta cidade, um novo treino individual será levado a efeito, valendo como ajuste final para o encontro de estréia; domingo, dia do jôgo, a delegação deixará Hindas às 10 horas, almoçando às 12 horas em Hodsmatler, onde repousarão os jogadores até às 14 horas. A chegada em Udevalla está prevista para as 17 horas.

CONFIANÇA NA ESTRÉIA

Na concentração dos brasileiros pudemos sentir em tôda a sua intensidade a confiança de que estão imbuídos nossos jogadores para o jôgo de estréia na Copa do Mundo, sentimento plenamente compartilhado também pelos homens responsáveis do comando da delegação brasileira.

Entre os craques que conseguiram firmar a sua posição de titulares da equipe, principalmente, nota-se absoluta serenidade quanto à pelêja de domingo, todos expressando opiniões idênticas a respeito de uma estréia feliz contra a Áustria, cujo futebol de bossa sul-americana, todavia, elogiam e respeitam.

Embora mantendo aquela linha de pouco falar, Vicente Feola admitiu também um sucesso do "onze" brasileiro neste seu primeiro compromisso, elogiando sobretudo, o notável comportamento (em todos os sentidos) da rapaziada que aqui veio defender o renome do futebol brasileiro e — quem sabe materializar até os sonhos de uma conquista mundial da torcida brasileira.

INGLÊS ELOGIA

Tomando por base as vitórias conseguidas pela seleção brasileira contra a Bulgária, Paraguai, e os dois clubes italianos Florentina e Internazzionale, a imprensa da Inglaterra, em sua totalidade, está apontanndo o quadro do Brasil, favorito desta Copa do Mundo.

ESTA CENA VAI REPETIR-SE, AMANHÃ

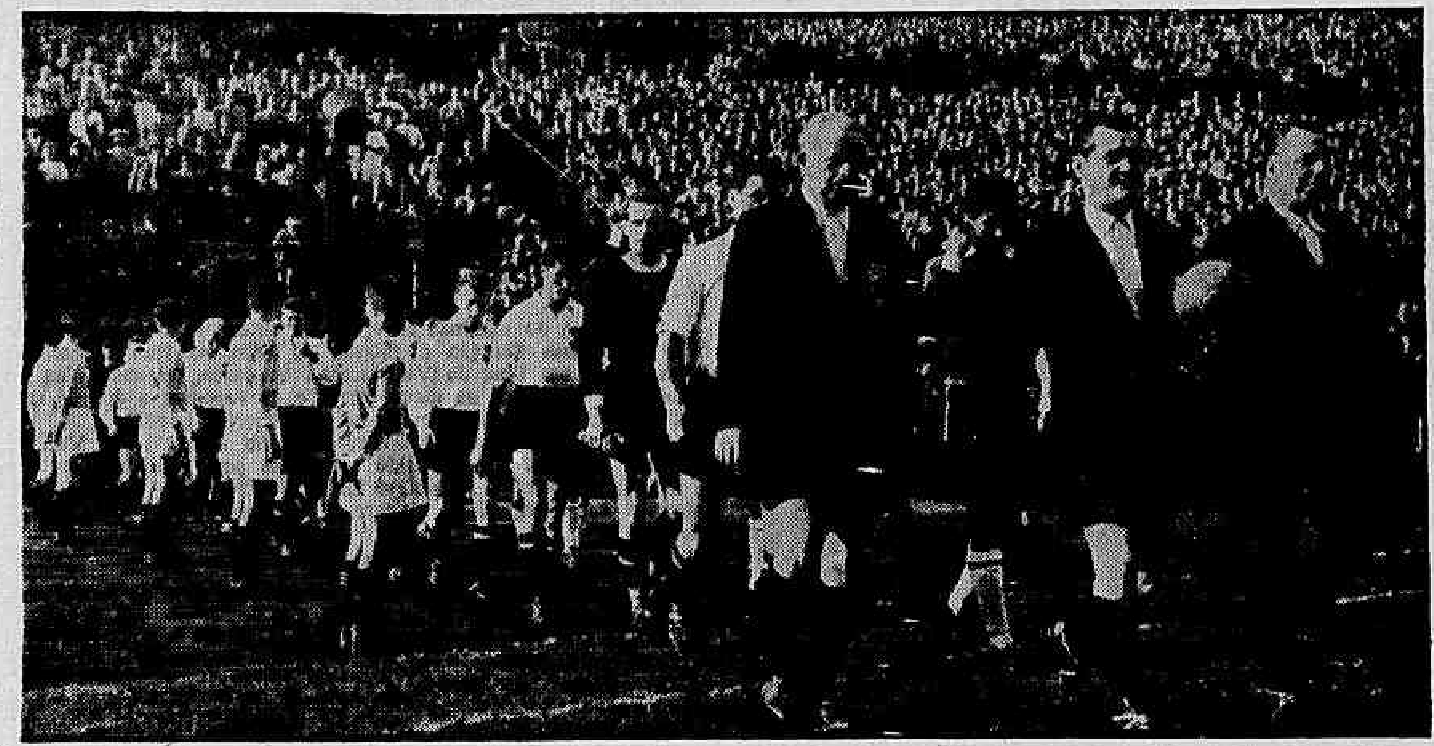

Faz dois anos, as equipes nacionais do Brasil e da Áustria defrontaram-se em Viena. Não cabia mais uma agulha no Estádio, quando as duas equipes entraram no gramado, precedidos pelo trio de arbitragem. Amanhã, às 15 horas, o Brasil inteiro estará ouvindo pela bôca de seus locutores, a descrição de uma paisagem semelhante. Estão esgotados os ingressos para Udevalla

AMOR ARGENTINO FECHA O PARQUE

HALSINGBORG, 6 — (De Nei Bianchi, enviado especial do DC) — Uma atividade (extra-futebolística) aqui desenvolvida pelos craques argentinos, que resolveram dar mostras do temperamento (ardente) latino, através de investidas amorosas sôbre as mocinhas do lugar, despertou as atenções da polícia local, que decidiu elevar-se como guardiães severos da castidades das filhas da cidade.

A primeira providência concreta adotata pelos policiais suécos, consistiu na interdição do Parque de Diversões da cidade (ponto transformado pelos platinos em base para as suas operações amorosas), à jovens de 15 anos, durante a estada dos temíveis «donjuans» do Mal Del Plata.

LIBERDADE TOTAL

Causa estranhêsa nesta cidade, onde outras delegações concorrentes à Copa do Mundo se encontram alojadas, a absoluta liberdade que gozam os integrantes do selecionado da Argentina, para os quais disciplina de concentração (horários, etc.), pràticamente não existe.

Vale recordar ,todavia, que no último Sulamericano de Futebol, na cidade de Lima, os craques comandados por Guilherme Stabile desfrutavam de idênticas regalias, o que não os impediu de levantar aquêle certame.

VITÓRIA DO FLA

SOCHAUX, 6 (FP) — A equipe brasileira do Flamengo derrotou o quadro do Sochaux por dois tentos a um.

ANTÔNIO DO PASSO VEIO PARA "COPA"

GOTEMBURGO, 6 (De Ney Bianchi, enviado especial do DC) — Procedente do Rio de Janeiro, chegou hoje a esta cidade o sr. Antônio do Passo, Presidente da FMF que veio para acompanhar os jogos da Copa do Mundo. Emobra tivesse reserva de hotel neste país, o desportista brasileiro ainda não encontrou acomodações, estando, assim, vivendo um pequeno drama na cidade

TORNEIO DE F. SALÃO NO VASCO

O Vasco da Gama reunirá, brevemente, os clubes não filiados à Federação Metropolitana de Futebol de Salão, num torneio daquela modalidade esportiva — Torneio "Eurico Lisboa" —, reservando para os seus vencedores (equipes e jogadores), troféus e medalhas. O início do certame ainda não foi fixado.

As inscrições estão abertas e os clubes interessados poderão providenciá-las às terças, quartas, quintas e sextas-feiras, com o diretor da divisão de futebol de salão do grêmio vascaíno, sr. Marques, sempre a partir das 20 horas.

BRASIL APRONTOU: 1 X 1 NO MARCADOR

GOTEMBURGO, 6 (De Ney Bianchi, enviado especial do DC) — Com um coletivo de 80 minutos e que se encerrou com o empate de 1x1 (gols de Dida e Moacir), o Brasil completou hoje a sua preparação para o jôgo de estréia com a Austria. Os jogadores Garrincha e Vavá revesaram com Joel e Dida no ataque titular e tôda a delegação soviética presenciou as manobras dos brasileiros.

NOTICIÁRIO DA F. A. E.

Foram convocados pelo Departamento Técnico da F. A. E., os atletas abaixo relacionados, para participarem dos treinos de atletismo para os Jogos Brasileiros:

Agronomia: R. Mayer, A. J. Leite, A. Rosso, G. Baldissera, A. J. Moncada, M. D. Batista, F. O. Penna, R. Valente. Arquitetura: C. Morisson, R. Nascimento, G. M. Lima, J. O. Constant, J. Mitidieri. B. Ciências Jurídicas: S. Brasileiro. Educação Física: G. Lopes, R. de Aguiar, N. de Castro, L. C. A. Silva, W. Francisco, V. Hugo da Costa, J. Evangelista, H. Leão. Medicina: F. Perassi, Takiomi. Politécnica U. C.: M. de Paoli, R. Lara, G. Garcia, P. de Polam. Veterinária: N. de Oliveira, I. B. Faria, J. C. Nabuco.

Para a parte feminina, foram convocadas as seguintes atletas: Direito U. D. F.: Stella P. Costa. Nacional de Filosofia: Theodora Breiteyopf. Educação Física: Lilian Gevaert, Nena Moraes, Ingeborg Krause, Edi e Perolina. Química: Dora Hees.

Os atletas convocados deverão começar os treinamentos o quanto antes, a fim de que possam efetuar os índices estabelecidos pelo Departamento Técnico, sem o que não poderão participar dos Jogos Brasileiros, a serem realizados em Belo Horizonte, em setembro. Os treinos terão lugar no Fluminense F. C., das 16 às 19h, sob a orientação do técnico Frederico Hochstaetter.

Ressurgiu em 57 o time austriáco

GOTEMBURGO, junho — (De Nei Bianchi, enviado especial do DC) — Desde o melancólico desfecho de 1954, quando foram eliminados pela Alemanha (6 x 1), os austríacos entraram em colapso que culminou com uma série dt desastrosos revezes.

Rigorosamente, só em 1957 os homens do país da va'sa reagiram, iniciando uma escalada gloriosa que sòmente foi interrompida uma vez, quando se curvaram ante a Alemanha de Step Herbeger, pela diferença mínima (3 x 2).

BREVE RETROSPECTO

Em 1934, na Itália, os austríacos derrotaram a França nas oitavas de final por 3 a 2. Venceram a Hungria por 2 a 1, nas quartas de final e foram eliminados pela Itália por 1 a 0, nas semifinais. Se considerar-mos que os italianos levantariam o título máximo, têm-se que a Áustria fêz uma boa campanha.

O MUNDIAL DA SUIÇA

Na Suiça, em 1954, os austríacos venceram os escoceses por 1 a 0 e a Techoslováquia por 5 a 0. Derrotaram a Suiça nas quartas de final e foram eliminados pela Alemanha (que também alcançaria o título) nas semi-finais.

A REACENÇÃO

Em 1958, depois de se desvencilhar da Holanda e do Luxemburgo, foram apontados, pelo sorteio, para o grupo D, onde enfrentará brasileiros, inglêses e russos.

Seus últimos resultados são muito bons. Em 1957 derrotou a Suiça (1x0), a Holanda (3x2), o Egito (4x1), e o Luxemburgo (4x1). Empatou duas vêzes. Com a Holanda (1x1), com a Tchecoslováquia (2x2) e com a Iugoslávia (3x3). E apenas foi derrotada uma vez pela Alemanha (3x2).

Finalmente, êste ano, os austríacos venceram a Itália por 3 a 2 e o Eirei, por 3 a 1.

DE 1954 A 1957

Da derrota de 1954, ante a Alemanha, até 15 de setembro de 1957, os austríacos venceram e perderam, assim:

ALEMANHA — Derrota em Viena (2x3);
BRASIL — Derrota em Viena (3x2);
ESCÓCIA — Derrota em Viena (4x1); empate em Glasgow (1x1);
HUNGRIA — Derrota em 1954 (4x1); empate em Viena (2x2); derrota em Budapeste (6x1); derrota em Viena (2x0);
PAÍS DE GALES — Vitória em Wiescham (2x1);
SUÉCIA — Derrota em 1954 (2x1); vitória (1x0) em 1957.
TCHECOSLOVÁQUIA — Derrota em Praga (3x2); empate em Viena (2x2);
IUGOSLÁVIA — Empate em 1954 (2x2); vitória em Viena (2x1); empate em Zagreb (1x1); empate em Viena (3x3).

ESTÃO EM ASCENÇÃO

E' justo ressaltar que os austríacos estão em período de ascenção e, mesmo sem reeditar o lendário "Wunder Team" de Hugo Maisl, sonham com a Taça e vão lutar muito para conseguí-la. Uma vitória sôbre seu escrete poderá abrir uma porta de ouro para o Brasil.

EM BOA FORMA

Todo o elenco foi submetido a intenso preparo físico pelo preparador Paulo Amaral, estando apto a suportar os 90 minutos do embate

VALDEMAR TIROU O GÊSSO

O lutador Valdemar Santana recebeu, ontem, do médico (da FMP) Mário Godoi, a garantia de que, até o dia 26, estará perfeitamente recuperado da luxação sofrida no pé ,apto, portanto ,a disputar naquêle dia, a luta que tem programada contra Mauro Gonzaga.

No consultório do referido médico, Valdemar retirou, ontem, o aparêlho de gêsso do pé, sendo-lhe recomendado, na oportunidade, algumas aplicações de Raios Infra-Vermelho na região machucada.

PROSSEGUE O TORNEIO J. TEIXEIRA

O Torneio João Teixeira de Carvalho atinge hoje a etapa derradeira das oitavas de finais, com a realização dos jogos América x Canto do Rio, em Campos Sales, às 15 horas; Vasco x Bonsucesso, em São Januário, às 15 horas e Botafogo x Portuguêsa, em General Severiano, às 21,15 horas. América, Bonsucesso e Botafogo levam vantagem sôbre os seus contendores, bastando, apenas empatar para se classificarem nas semi-finais.

VASCO EMBARCA: ESPANHA

LISBOA, 6 (SP-DC) — Depois de ter sido sucessivamente derrotado pelo Sporting (1x0) e pelo Pôrto (4x2), o Vasco da Gama, do Rio de Janeiro, embarcará amanhã para a Espanha.

No próximo dia 10, os cruzmaltinos darão combate ao Real Madri, campeão espanhol e uma das grandes fôrças do futebol europeu.

DIA 15 O NOVO SORTEIO

ESTOCOLMO, 6 (SP-DC) — Já está definido para o dia 15 de junho o sorteio das quartas de final do certame, após a disputa das oitavas de final que reunirão os 16 países classificados para a "VI Coupe Jules Rimet", cuja disputa tem seu início previsto para o próximo domingo.

Os cotejos das quartas de final serão realizados a 19 de junho, nas cidades de Gotemburgo, Norrkoping, Malmoe e Estocolmo. O vencedor do grupo 1 jogará contra o 2.º do grupo 2; vencedor do grupo 2 contra o 2.º do grupo 1; vencedor do grupo 3 contra 2.º do 4 e vencedor do 4 contra 2.º do 3.

BRASIL E ARGENTINA SUBIRAM

GOTEMBURGO, 6 (de Ney Bianchi, enviado especial do DC) — Se o campeonato do mundo fôsse disputado há um mês atrás, certamente as honras do favoritismo, e mesmo absolutismo, caberiam a União Soviética, face às suas anteriores performances e que a creditavam sèriamente à conquista do título.

Mas, nos últimos dias, entretanto, subiu muito a cotação de brasileiros e argentinos, achando-se mesmo, os franceses que o título, êste ano, irá para a América do Sul. Contudo, a URSS, a Iugoslávia e a Alemanha Ocidental e os ingleses continuam muito bem cotadas, agora que estamos às vésperas do início da Copa.

DERROTA AMARGA

A derrota dos húngaros em 54, para o escrete alemão, só encontra paralelo no revés histórico de 50, quando perdemos, no Maracanã, um campeonato meio ganho. — A foto, mostra uma cena dessa amarga batalha, que selou o destino da máquina magiar de Gustav Sebes. Um atacante tedesco arroja-se sôbre o grande Grosickz, que parece levar desvantagem, apesar de protegido pela zaga. E agora, como será?

JACAREPAGUÁ INAUGURA CAMPO DE PÓLO

Para inaugurar o seu campo de polo, localizado na Estrada do Engenho D'Agua (Jacarepaguá), o Jacarepaguá Polo Clube promoverá diversas solenidades em sua sede, dia 15 próximo, do programa ressaltará a disputa de um Torneio Americano de polo, com a participação das equipes da Comissão de Desportos do Exército, Itanhangá, Gávea Golf e do Jacarepaguá.

As solenidades terão início às 14 horas durante a qual o torneio de polo a ser disputado, assinalará a abertura da temporada oficial de polo da Federação Hípica Metropolitana.

CERTAME PERNAMBUCANO

RECIFE, 6 (Sport Press) — O Campeonato Pernambucano, terá andamento na tarde de amanhã, com o prélio que será efetivado no estádio dos Aflitos, reunindo as equipes do Ibis e do Estudantes. No domingo jogarão na Ilha do Retiro, — Asa e América, defendendo os americanos, a liderança do primeiro turno.

COMPETIÇÃO ATLÉTICA NO FLU (HOJE)

Competição das mais interessantes se disputará hoje, com início previsto para as 14,30 horas, na pista das Laranjeiras, reunindo as equipes do Fluminense e da Academia Militar das Agulhas Negras. O programa, que consta de 13 provas, se caracteriza bem equilibrado, salientando que ambas as equipes se apresentarão completas, com os seus valores no seus todos, disputando a vitória.

O PROGRAMA

E' o seguinte o programa a ser disputado:

14,30 hs — 110 ms sôbre barreiras — Arremessos do Pêso e do Disco;
14,45 — 100 metros rasos;
15 hs — 400 ms rasos;
15,15 hs — 200 ms rasos — Arremêsso do Pêso e Salto em Altura;
15,30 hs — 800 ms rasos;
15,45 hs — Revezamento 4x100 ms e arremêsso do Dardo;
16 hs — Revesamento 4x400 ms — Salto com Vara.

CORRIDA DESPERTA SENSAÇÃO

Será no próximo dia 24, com saída prevista para as 21 horas, no percurso Usina-Campos Sales, a "Corrida de São João" que o América F.C. promoverá, em colaboração com o DIARIO CARIOCA e "Manchete Esportiva".

Cresce o número de atletas participantes, informando o desportista Olacílio Trilles do América F.C. que as inscrições continuam abertas, na sede de Campos Sales, diariamente, das 9 às 20 horas, com o sr. Samuel Silva.

AUSTRIA APRONTOU DANDO DE 9 X 0

GOTEMBURGO, 6 (De Ney Bianchi, enviado especial do DC) — Aprontou para o jôgo com o Brasil, o escrete da Austria deu, hoje, mais uma demonstração de sua potencialidade (ofensiva), goleando por 9x0 o time sueco de Ulricehan. O técnico austríaco experimentou, durante o treino, uma grande satisfação: poderá lançar contra o Brasil o goleiro Schimied que estêve ameaçado de ficar fora do jôgo de estréia.

GILMAR É O NÚMERO TRÊS

Por um descuido da CBD, o arqueiro Gilmar jogará amanhã com o número três. Os atletas devem pisar o gramado com o algarismo correspondente à inscrição e, misteriosamente, entrou alguém entre o paulista e Carlos Castilho, que é o número um, da relação

O ROMANCE DA COPA DO MUNDO

(De NEY BIANCHI, enviado especial do DIARIO CARIOCA)

GOTEMBURGO, junho — (Via Panair do Brasil) — Na Copa de 1954, manda a verdade que se diga, ninguém acreditava nas possibilidades da Alemanha, país tido como «out-sider» certíssimo, mas que, correndo por fora, acabou surpreendendo a fabulosa máquina de fazer gols dos húngaros.

Agora, a mesma auréola de ceticismo cerca os companheiros de Fritz Walter, embora estejam êles renovados (só permaneceram quatro jogadores dos que se sagraram campeões do mundo) e sendo orientados pelo mesmo extraordinária estrategista que é Sepp Herberger, o Solich dos germânicos.

SÓ VIERAM 17

Horst Eckel (zagueiro), Helmuth Rhan (atacante) e os avantes Fritz Walter e Hans Schaefer são os remanescentes do escrete campeão do mundo. Permanecem na seleção de 58, que conta com 17 integrantes. Eckel formou uma grande parelha ao lado de Karl Mayer.

Já o ponteiro Rhan foi quem se tornou famoso, merecendo as maiores honrarias, nas comemorações havidas pela conquista do título, em 54. Foi êle o autor do tento da vitória, a exemplo do que fizera Ghiggia, no Estádio do Maracanã, em 50, quando o Brasil experimentou o mesmo amargor da Hungria, quatro anos antes.

Frítz Valter: eu ví jogar grandes craques do Brasíl

FRITZ, O ZIZINHO DE LÁ

Com seus bem vividos 38 anos, Fritz Walter é um dos mais queridos jogadores da Alemanha. Na disputa na Suiça, jogando ao lado de seu irmão — o comandante Ottman Walter — fêz misérias em campo. E' veterano e não costuma se impressionar nos momentos decisivos. Um fato, entretanto, vinha preocupando os alemães: Fritz não fôra convocado, na primeira lista feita pelos dirigentes do futebol de seu país.

Nada de política, como acontece no Brasil, mas uma séria contusão impossibilitava o seu aproveitamento. Sendo uma espécie de "maestro" da equipe germânica, a sua ausência vinha sendo lamentada. Entretanto, submetido a sério tratamento, acabou se recuperando e deverá ser talvez o mais idoso dos jogadores disputante da atual Copa.

"GUERRA AO DRIBLE"

Um jogador assim categorizado, naturalmente, tem uma palavra abalizada para falar acêrca da Copa e das posibilidades do nosso escrete. Tendo visto várias equipes nossas atuarem (inclusive, recentemente, o modesto Canto do Rio), Fritz Walter diz:

"Acho extraordinário o futebol brasileiro. Dos mais bonitos do mundo, mas com um defeito gravíssimo: insiste no individualismo. Não busca jogar para o conjunto, não insiste no sentido de equipe, mas sim em fazer jôgo para o público aplaudir. E futebol se ganha com "goals" nas rêdes dos adversários".

Palavras judiciosas e que refletem a fama de exibicionismo inconsequente do nosso futebol. Em seguida, Fritz Walter fala do jogador, em particular:

"Já vi jogadores brasileiros de grandes recursos. Em 54, na "Copa do Mundo" disputada na Suiça, Nilton Santos, Bauer, Didi, Julinho, Djalma Santos e outros mais eram craques na verdadeira acepção do têrmo. Mais recentemente, admiro a velocidade e os dribles desconcertantes de Garrincha, mas não posso deixar de citar, no passado, as figuras sempre lembradas de Leônidas e Romeu. Eram jogadores fabulosos".

QUESTÃO DE TEMPERAMENTO

Sôbre a razão do procedimento inddividualíssimo do craque brasileiro, Fritz Walter disse:

"Isso é devido ao temperamento do jogador brasileiro. Êle se impressiona muito com a platéia e fica inteiramente dominado pelos aplausos. Por isso, joga mais para ela do que para a sua equipe".

Assim, fica registrada a opinião de um craque campeão do mundo e com a "vivência" de Fritz Walter. Temos observado ser uma preocupação quase constante de Feola realmente insistir para que o escrete nacional procure o jôgo de primeira e os treinamentos, aqui, assim como os de Poços de Caldas e Araxá, revelaram, nos exercício chamados de "dois toques", êsse desejo do técnico patrício. Vejamos como sairá a seleção na estréia de domingo, contra a Áustria.

OS FILHOS

Na foto, os filhos de Sebastião e Maria Santana, personagens da tragédia de ontem, em Nilópolis

Matou a espôsa e em seguida suicidou-se

Tendo apenas como testemunha uma criança de quatro meses, Vera Lúcia, filha do casal, Sebastião Pereira da Silva, matou, na madrugada de ontem, com quatro golpes de faca-punhal, sua espôsa Maria Santana da Silva que dormia, e em seguida voltou a arma contra si e desferiu violento golpe na carótida, tendo morte instantânea.

A tragédia ocorreu no quarto do casal, na Rua Olavo Bilac, 61, fundos, em Nilópolis e só às 11 horas da manhã de ontem, foram os corpos descobertos, por um filho dos mortos, de apenas cinco anos, que vendo os pais deitados numa enorme poça de sangue, chamou a atenção dos vizinhos, aos gritos.

VIVIAM BEM

Sebastião e Maria ,eram casados há seis anos e tinham três filhos, dois meninos, um de cinco anos e um de quatro meses e uma menina Abemilda de três anos. Segundo declarações dos vizinhos, o casal, que residia no local há cinco dias, vivia aparentemente bem. No curto espaço de tempo que estiveram em contato com a vítima e o criminoso-suicida, notaram que êles se gostavam muito e andavam sempre de braços dados, dando a impressão de recém-casados.

A TRAGÉDIA

O casal recolheu-se, ao que tudo indica, às 23 horas de quinta-feira. No quarto de Sebastião e Maria, dormia também, o menino de quatro meses, filho do casal.

Pela manhã, Abemildo, o filho mais velho, vendo que os pais não saiam do quarto, foi acordá-los. Ao abrir a porta, deparou com Sebastião e Maria, caídos no chão, tendo entre si, o filho menor que, todo salpicado de sangue, chorava e batia nos corpos dos pais.

O ALARMA

Assustado, Abemildo saiu às carreiras do quarto e, gritando que seus pais estavam mortos, chamou a atenção dos vizinhos que acorreram ao local. Informado da ocorrência, o delegado Luciano Leite, de Nilópolis, dirigiu-se à casa 61 da Rua Olavo Bilac onde, após mandar retirar a criança de quatro meses de perto dos pais, fêz rápido exame no aposento e descobriu, sôbre um móvel, a certidão de casamento e vários documentos pessoais dos dois.

Sabe-se que a autoridade policial, apesar das boas informações obtidas dos vizinhos, está inclinada a acreditar que Sebastião tenha premeditado matar Maria Santana, e que o crime tenha razões passionais.

Ao lado do cadáver de Sebastião Pereira da Silva foi encontrada a faca-punhal (de 20 centímetros), usada no crime.

TRAGÉDIA EM NILÓPOLIS

Sebastião Pereira da Silva matou, na madrugada de ontem, em Nilópolis, sua espôsa Maria Santana da Silva e em seguida suicidou-se, seccionando a caróti da. Única testemunha, uma filha do casal de 4 meses

MENINAS (EM MOTIM) FOGEM DO SAM

Regime de sevícia, maus tratos e fome

Um grupo de meninas revoltou-se, ontem, e tomou, num motim, o Instituto Coração de Maria, do SAM, na Rua Conselheiro Ferraz, 161, em Lins de Vasconcelos. A causa, segundo elas, foi a falta de alimentos, os maus tratos e os vexames a que as submetia o Diretor, um homem de nome Frederico Lopes.

Seis das fugitivas apresentaram-se no Hospital de Marinha que fica no Lins. Tinham sido assaltadas por malandros, na rua A mulher do Diretor, Antonieta Lopes, foi buscá-las, mas elas recusaram sua companhia. Voltaram, por fim, numa camioneta da Marinha.

A FUGA

Algumas meninas — Edna Conceição, Doranice Ramos da Fonseca e Marlene Gervásio — fugiram pelo telhado e foram prêsas, numa rua perto, por populares.

No Instituto, de volta, contaram ao DC que haviam sido perseguidas por membros da chamada "Polícia Especial" do colégio, composta por moças bonitas, especialmente (segundo contam as fugitivas) por aquelas que mais se agradavam das sevícias do diretor Lopes.

A POLÍCIA

A "Polícia Especial" é chefiada por Maria do Carmo de Araújo, de 17 anos, uma bela jovem. Outras são Elizete Raimundo de Sousa — conhecida por "Peroba" porque bate nas internas com um pedaço desta madeira — Dalva Santos da Rocha, Maria Pinto, Madalena Medeiros e Maria Rodrigues.

São mantidas em liberdade quase absoluta, embora sejam detentas. Enquanto as outras eram trancadas nos cubículos delas, sentadas no carro de Frederico Lopes, gritavam para que a reportagem saísse. A chefe, Maria do Carmo, está prêsa por roubar Cr$ 2 mil.

CIGARROS

Foi preciso pendurar-se num gradil para ouvir das meninas as causas de sua rebelião.

— Tudo começou — disseram — há alguns meses, quando o Diretor começou a nos oferecer cigarros. Fazia isso sempre, mas de uns tempos para cá, passou a negá-los cigarros. Só dava para as meninas que fôssem "amantes dêle".

"Na manhã de anteontem, Maria Catarina que havia sido operada há uma semana, aproximou-se da mulher do Diretor e lhe disse o que se passava. Ela não acreditou e mandou a "Polícia Especial" dar uma surra em Maria. Disseram-lhe vários palavrões e com um pedaço de pau, deram-lhe muito. Com a cabeça partida, ela foi para a enfermaria.

Ontem, na hora do jantar, ven do que a comida estava ruim, feijão estragado o arroz também havia pedaços de casca de cebola, as meninas se revoltaram e, depois de quebrarem todos os pratos agrediram o soldado da Polícia Militar Ronaldo Correia Pinto. Fugiram, depois algumas pelos telhados, outras pela porta da frente arrombada com uma chave de fenda.

CHOQUE POLICIAL

Um choque da Polícia Militar foi ao local, chefiado pelo tenente Zuma. O prédio do Instituto ficou cercado. Constatou a nossa reportagem que, de fato, há, numa tremenda sujeira. O restaurante parece um chiqueiro e a cozinha está em péssimas condições.

A polícia do 22.º DP procura as outras fugitivas.

NÃO ACONTECEU NADA

No Instituto, antes das seis meninas se apresentarem no hospital Antonieta Lopes disse ao DC que nada havia acontecido! "só três garotas fugiram" Não deram ainda queixa ao Distrito.

MORRO DO CACHOEIRINHA

A dona de um barracão do Morro da Cachoeirinha, Eurídice da Silva, disse ao DC que, por volta das 19 horas, um grupo meninas havia batido em sua porta, pedindo para pernoitar ali. Ela deixou. As meninas viram o repórter, subiram o morro se esconderam no mato.

PERSEGUIDAS POR MALANDROS

No Hospital da Marinha, apresentaram-se Leonidia Felix, Janete Maria da Silva, Maria Dalva Barbosa Matos, Ana Maria da Silva e Maria de Lourdes Ferreira. A primeira há um ano está recolhida ao reformatório do SAM, por ter cortado, à gilete, uma sua colega que anavalhou sua mãe.

Num belo "Buick" de duas côres, chegou Antonieta Lopes com duas das internas. Ao médico Djalma, oficial de dia, pediu que entregasse as meninas, alegando que tudo não passara de um mal entendido no colégio.

Contou que estava no dentista, no número 9 da Rua Conselheiro Ferraz, quando seu filho correu para chamá-la, dizendo que havia uma rebelião no internato. Voltou para lá, de onde saiu para o 22.º DP e depois para o Hospital.

LEVADAS PELA REPORTAGEM

D. Antonieta disse que para as meninas que voltassem em paz. Elas repeliam a oferta.

Como os ânimos não serenavam, o oficial de dia ordenou que uma viatura da Marinha fôsse levá-las.

NÃO QUERIAM DEIXAR

Populares postos em frente ao Hospital, deixaram o carro da Marinha passar. Depois, entretanto impediram que o de Antonieta conseguisse. Só a muito custo ela o conseguiu.

DIRETOR E DIRETORA ACUSADOS PELAS INTERNADAS

O Diretor do Instituto Coração de Maria, sr. Frederico Lopes, aparece à esquerda. Ao centro (em cima), a menor Maria do Carmo Araujo, Chefe da "Polícia Especial" e (embaixo), a diretora Antonieta Lopes, quando, no interior de seu carro, era impedida por populares de sair do Hospital da Marinha. À direita, cinco meninas internadas do Serviço de Assistência aos Menores, ao serem interrogadas sôbre o motivo, pelo qual, se revoltaram e fugiram

MAIS UM HABEAS CORPUS

Os advogados de Benito Mussoline Tucci, Rafael Antônio Tucci e Mário Zibelli impetraram, ontem, novo pedido de "habeas-corpus" para seus constituintes, agora no Supremo Tribunal Federal

Tuccis não desistem: novo 'habeas' no STF

Os advogados Viana de Moraes, Coriolano da Mota, Benjamin de Moraes e Alipio Abrão requereram, ontem, junto ao Supremo Tribunal Federal, novo habeas-corpus em favor de seus constituintes Rafael Antônio e Benito Mussoline Tucci e Mário Zibelli, acusados de terem assassinado o comerciante João Pessoa de Albuquerque, na noite do domingo de carnaval, na Cantina Capri.

Com o novo pedido, sobem a três os requerimentos de habeas-corpus impetrados pelos patronos dos acusados, sendo que os dois primeiros foram rejeitados pelo Juiz da 23.ª Vara Criminal e pelo Tribunal de Justiça (Câmara Criminal). Benito Mussoline, Rafael Antônio Tucci e Mário Zibelli estão presos no Presídio desde o dia 26

PRISÃO ILEGAL

Novamente os advogados frisaram que se impõe a concessão do habeas-corpus por ser a prisão ilegal, já que os laudos médicos afirmam que João Pessoa de Albuquerque morreu em consequência de uma queda, que provocou a rotura da artéria basilar, com fratura do osso ocipital, na base do crânio.

DISTRIBUIDO

O pedido de habeas-corpus foi distribuido, na tarde de ontem, pelo Presidente do Supremo Tribunal Federal ao ministro Lafayette de Andrada, para relatar.

NOVO DESEMBARGADOR

Perante o Tribunal de Justiça do Distrito Federal, tomou posse ontem do cargo de desembargador o sr. Francisco de Paula Baldessarini, ex-membro do Ministério Público que antes recebeu, na Procuradoria da Justiça, uma homenagem de seus antigos colegas, quando lhe foi oferecida uma beca.

DOENÇAS DA PELE
Sífilis Câncer, Eczemas, Verrugas Espinhas, Queda do Cabelo Furúnculos etc
Dr. Agostinho da Cunha
Assembléia, 73 - Tel. 42-1156 e 45 1318 Das 16 às 19 horas

CAMINHÃO CHOCOU-SE COM A PONTE

SÃO PAULO, 6 (Asapress-DC) — Um caminhão carregado de carvão, quando se dirigia para esta capital, colidiu com uma ponte existente no quilômetro 60, nas proximidades do município de Ibiuna.

As duas pessoas que viajavam sôbre a carga foram atiradas à distância e tiveram morte instantânea. O motorista do veículo, sr. Benedito Mendes da Silva, verificando que seu pai e o ajudante haviam morrido, atirou-se desesperado às águas do rio Sorocabuçu, perecendo afogado. O cadáver do motorista ainda não foi encontrado.

ANAIS FICOU QUEIMADA NA EXPLOSÃO

A explosão de uma garrafa de álcool, com a qual brincava, causou, na manhã de ontem, queimaduras de 1º, 2º e 3º graus em Anais de Brito, de 20 mêses, que foi internada, em estado grave, no Hospital Getúlio Vargas.

Anais é filha de José Cipricio de Brito, morador na Pedreira do Xerém, na Fábrica Nacional de Motores. A ocorrência sucedeu quando a mãe da menor se encontrava no exterior da residência, lavando roupas.

REMOÇÃO

Uma ambulância da FNM transportou a menor para o Hospital, tendo as autoridades do Pôsto Policial da Fábrica registrado o fato.

GRUPO DOS INDEPENDENTES

A Diretoria convida os srs. associados para a Assembléia Geral Ordinária que realizará em sua sede social, na Rua Pedro I n.º 25, no dia 16 fim de se proceder a eleição do Conselho Deliberativo.

Aloysio Devoto — Tesoureiro.

'Repórter', um ladrão e arrombador presos

Os investigadores Justo Serpa e Fernando, da Delegacia de Vigilâncias, prenderam, ontem, Raimundo Gomes de Sousa, que se diz repórter, e apresentou identidade do «Correio de Notícias», por emissão de cheque sem fundos.

Havia um pedido de prisão preventiva contra êle. Na ocasião da prisão, o sr. Raimundo Gomes de Sousa estava parado à porta do Banco de Minas Gerais. Tentou fugir, inutilmente.

«CHINA PORTUGUÊS»

Na Galeria Alasco, foi prêso Antônio Santos Mesquita, conhecido pela alcunha de "China Português". Era procurado por vários furtos, em Copacabana. Confessou haver feito roubos na Avenida Nossa Senhora de Copacabana, 622, apto. 301 (Cr$ 120 mil); Rua Visconde de Pirajá, 235, ap. 901 (Cr$ 30 mil); Rua Almirante Barroso, 19, sala 701 (Cr$ 60 mil); e na Av. Copacabana, Edifício Imperator, andar 12 (Cr$ 30 mil). Trazia, nos bolsos, seis chaves falsas, que usava para "trabalhar".

ARROMBADOR

Numa hospedaria da Rua República do Líbano, foi prêso Masiosênio Reis Brito. Havia pedido de prisão preventiva contra êle, por arrombamento. Confessou um assalto na Rua Figueiredo Magalhães, 272, fundos, num depósito de roupas (Cr$ 500 mil).

XADREZ

Todos os presos foram recolhidos ao xadrez. Lá ficarão, à disposição do Juiz.

AUTO COLHEU BICICLETA E MATOU JÚLIO

Quando passava em frente ao Aero Clube do Brasil, em Manguinhos, pedalando sua bicicleta, Júlio Mendes de Oliveira, ajudante de mecânico e morador na Favela de Manguinhos, foi colhido, na tarde de ontem, pelo auto chapa 9-32-66.

O motorista atropelador abandonou seu carro com o motor ligado e fugiu. Júlio foi removido em estado grave para o Hospital Getúlio Vargas, falecendo quando era operado. O comissário de dia no 21º D. P., registrou a ocorrência e comunicou-se com o Serviço de Trânsito para obter a identificação do proprietário do auto.

Sòmente suspeitos: morte do motorista

A Polícia continua, sem maiores resultados, investigando o crime de morte de que foi vítima o motorista Nilton Pereira Lima, por ocasião da greve que paralisou os transportes de ônibus no Distrito Federal.

Nada prova ainda que José Rainor (fiscal de ônibus), José Moreno da Silva e Edir de Sousa (motorista e trocador, respectivamente), apontados como suspeitos, sejam mesmo os autores do crime de quarta-feira, dia 4.

OS SUSPEITOS

O fiscal José Rainor teve forte altercação com a vítima, dias antes do crime, quando, contrariando o que era hábito, quis obrigar Nilton a pagar passagem num ônibus da linha São João de Meriti. Discutiram e foram juntos até a garage da Emprêsa, onde chegaram à luta corporal: daí nasceu violento ódio recíproco, que teria, segundo a Polícia Técnica, causado o crime. O 20º Distrito, no entanto, não aceita essa hipótese.

José Moreno da Silva e Edir de Sousa são suspeitos do 20º D. P., porque faziam parte de um piquete de grevistas, e foram encontrados perto do local onde jaziam os cadáveres.

Até o momento, nenhuma pista mais concreta foi encontrada.

MISTÉRIO

O assassinato do motorista Nilton Pereira Lima ainda permanece em mistério, estando policiais do 20º D. P., e da Polícia Técnica desenvolvendo esforços para identificar o criminoso

Esfaqueou dois por ter sido despedido

Embriagado, o individuo conhecido como «Tatá», esfaqueou, na tarde de ontem, Gil Costa e Antônio Viana, após uma rápida discussão, quando se encontraram em frente ao Clube Internacional de Regatas, na Rua Santa Luzia nº 686.

Motivou a discusão o fato de «Tatá», antigo biscateiro do Clube ter sido despedido, e Gil convidado para substituí-lo, tendo ontem iniciado o trabalho. «Tatá» o acusou de ser o responsável pela sua saída do serviço.

DOIS ESFAQUEADOS

Os barqueiros Gil Costa e Antônio Viana conversavam, quando se aproximou "Tatá" alcoolizado. Antônio se afastou e estava lendo um jornal quando começou a ouvir gritos de seu companheiro. Correu ao local mas foi recebido a facadas.

As vítimas foram transportadas para o Hospital Sousa Aguiar. Gil, com ferimento penetrante no abdomen, com vísceras à mostra e Antônio com ferimento penetrante no abdomen ficaram hospitalizados.

"TATÁ" FUGIU

Aproveitando a confusão que se verificou no local, "Tatá" fugiu, correndo pela Avenida Graça Aranha.

O 5º Distrito Policial registrou a ocorrência, sendo encetadas diligências para a captura de "Tatá".

INDEFERIDO O PEDIDO DE OTÁVIO GUINLE

O juiz Otávio Pinto, da 2a. Vara de Fazenda Pública, indeferiu o pedido de Otávio Guinle para ser suspensa a penhora de bens de sua propriedade, a fim de cobrirem um débito de Cr$ 95.031.730,00 a favor da União e resultante do não pagamento de imposto de renda da firma "Indústrias de Tecidos Dalvy" de que fez parte.

DENUNCIADO O PROF ÁLVARO DIFINI

O promotor Artur Correia Meier, da 13a. Vara Criminal, apresentou denúncia contra o prof. Álvaro Difini, diretor executivo do Centro Brasileiro de Pesquisas Físicas, por haver se apropriado indèbitamente de Cr$ 3.417.161,00 dessa entidade.

PROF RENATO SOUZA LOPES
Clínica Médica — Especialista Aparelho digestivo
México 98 tel. 22-7227 às 16,30 hs

EVARISTO FOI ATROPELADO POR MINISTRO

O menor Evaristo, de 9 anos, filho de Jaime da Silva, ao tentar atravessar, na tarde de ontem, a Rua São Clemente, próximo à Rua da Matriz, foi atropelado pelo auto, chapa 3-15-77, dirigido pelo Ministro do Tribunal Regional do Trabalho, sr. Valdemar Marques Ferreira.

Transportado para o Hospital Miguel Couto, no auto oficial, chapa 8-72-06, que passava pelo local no momento do acidente, Evaristo ficou internado em estado de coma, apresentando fratura da perna direita e traumatismo craniano. O soldado da Polícia Militar, número 332, deteve o ministro Valdemar Ferreira, conduzindo-o ao 3º D. P., onde o mesmo foi autuado em flagrante.

POLÍCIA APREENDEU MACONHA

SANTOS, 6 (Asapress-DC) — Policiais da cidade de São Vicente apreenderam, ontem, na Praia Grande, a alguns quilômetros da cidade de Ocian, cêrca de 70 quilos de maconha, envoltos em papel grosso e acondicionados em sacos de pano.

Três individuos, não identificados, transportavam o pacote. Surpreendidos pela Polícia, abandonaram o volume e fugiram. Um correu para o mato próximo. Os outros dois escaparam num automovel, a grande velocidade.

'Combatendo' câncer ganharam milhões

O dr. Jorge Marsillac, Chefe do Serviço de Organização e Contrôle do Serviço Nacional do Câncer confirmou na Polícia a notícia divulgada pelo DC, de que era «arapuca» a «Associação Nacional de Combate ao Câncer», que funcionava na Avenida 13 de Maio, 23, sala 331.

Dizer-se «nacional», e «de acôrdo com o Decreto-Lei 3.643» é pura falsidade, disse o dr. Marsillac, e seus recolhimentos são ilegais, já que não é registrada no Serviço Nacional de Câncer. A Polícia está investigando, tendo já prendido diversos elementos ligados aos vigaristas.

QUASE TRÊS MILHÕES

No município de Além Paraiba (MG), foram presos José Barbosa de Andrade, José Raimundo Pontes e Nilton Velard Lopes, que se diziam "Pioneiros Voluntários" da "A. N. C. C." e, em nome dela, recolhiam contribuições que variavam de Cr$ 100 a Cr$ 1 mil. Depondo, disseram ter atendido a anúncio de jornal e se empregado como corretores de Milton Fonseca Quaresma, Albertino Gonçalves de Araújo e Altair Dias Fêno ("junta governativa da ANCC"), recebendo Cr$ 1 mil para viajar e tirando comissões e ajuda de custo das próprias contribuições recebidas. Chegavam a arrecadar Cr$ 3 mil por dia e a perceber Cr$ 18 mil mensais, cada um.

No escritório dos espertalhões fêz-se cálculo que, de 1956 até agora, período em que não funcionou contabilidade organizada, a "A. N. C. C." deve ter arrecadado pelo menos Cr$ 3 milhões. A contribuição mínima que os "scrocs" aceitavam era de Cr$ 100.

ATROPELADO NA CANCELA DE RAMOS

Com ferimentos na cabeça, nas mãos e nos joelhos, deu entrada, na tarde de ontem, no Hospital Getúlio Vargas, o operário Gutemberg de Almeida, que fôra atropelado pouco antes em frente à Cancela de Ramos, pelo ônibus da linha "Praça da Bandeira-Caxias". O motorista fugiu e o 21º DP registrou a ocorrência.

AJUDE A COMBATER O CÂNCER
AVISO AO PÚBLICO
"A ORGANIZAÇÃO NACIONAL SÃO VICENTE CONTRA O CÂNCER" vem à público esclarecer que não tem ligações — DE QUALQUER NATUREZA — com sociedades particulares congêneres. Os seus Estatutos acham-se devidamente registrados e encontram-se à disposição de todos na sede da "ORGANIZAÇÃO" — Av. Nilo Peçanha 12 — sala 415 — Telefone: 52-1129.
ESTA NOTA VALE UMA CONSULTA GRATIS

O caso Madruga

Jaime Stanzione Madruga, condenado pelo Tribunal Federal de Recursos como co-réu no escandaloso caso dos francos franceses, foi preso, na noite de 2 do corrente, por uma turma de investigadores, quando passeava calmamente, pelo Largo da Lapa envergando o uniforme de presidiário.

O diretor da Penitenciária alegou que havia uma ordem daquele Tribunal autorizanndo a saída de Madruga para tratamento dentário que pela sua alta especialização não podia ser feito no estabelecimento carcerário, o que se realizava uma vez por semana, sendo o preso escoltado por um seu irmão, oficial do Exército.

O Tribunal, confirmando a autorização concedida, assevera que a mesma ficou condicionada às necessárias cautelas de estilo, a vigilância do preso através de sua escolta, nada justificando passeios noturnos fora do horário normal de funcionamento dos consultórios dentários.

Permissão para que condenados recorram a clínicas especializadas, assistam a enterros de parentes próximos e até casamentos de filhos, têm sido concedidas quando os presos têm bom comportamento. Os sentenciados são também seres humanos e não há de ser pelo fato de estarem segregados da sociedade e com a liberdade suspensa que ficarão impedidos de ter um tratamento clínico especializado que o Estado não lhes pode oferecer, ou de comparecerem a atos que a êles se ligam diretamente pelo sangue ou pela afinidade.

O que não se compreende é que um detento, que sai da cadeia para ir a um consultório dentário que funciona durante o dia, seja colhido durante a noite passeando sozinho por um logradouro público de grande movimento.

Naturalmentne cabia à administração da Penitenciária verificar onde funcionava o dentista que tratava de Madruga, saber a hora em que o sentenciado devia ser atendido e que tempo duraria normalmente o trabalho do profissional. Desta forma, fácil seria o contrôle da saída de Madruga e da sua volta à Penitenciária.

Ao que parece, porém, nada disto foi feito. Madruga saia e voltava quando bem queria, sem que ninguém, quando de seu retôrno, tivesse o cuidado de verificar a hora e dar ciência da ocorrência à administração do estabelecimento.

Somente assim é possivel compreender-se o abuso que a polícia constatou e que causou estupefação geral em face dos perigos que dêle poderiam advir se se tratasse, por exemplo, de um homicida que desta forma teria liberdade e oportunidade de realizar uma vindita contra testemunhas, jurados, promotor e outras pessoas que tivessem concorrido para sua condenação.

Consultório dentário não funciona à noite. Na certa o Ministro da Justiça mandará apurar a culpa para punição dos responsáveis.

No fim da greve, foi Parsifal enganado

Terminou às cinco horas da madrugada de ontem a greve dos motoristas de ônibus, em virtude da assinatura de um acôrdo em que os empregadores se comprometeram a não punir os grevistas.

Como os empregadores não concordaram em pagar aos motoristas o salário de Cr$ 270 diários, o Ministro do Trabalho assinou um documento em que se comprometeu a encaminhar ao poder competente o pedido de equiparação pretendida pelos choferes de ônibus, para nivelar seus ordenados aos mais elevados, que são exatamente de Cr$ 270.

O ACÔRDO

O acôrdo assinado pelos empregadores e líderes grevistas às 3 horas da madrugada de ontem no Palácio Guanabara tem as seguintes cláusulas:

1º) — O pagamento dos atrasados será efetuado em duas etapas de igual valor (em 15 de junho e 15 de julho), nos têrmos do acórdão do Tribunal Superior do Trabalho, respeitada quanto à vigência, no que concerne aos motoristas, à data estabelecida no acórdão do Tribunal Superior do Trabalho.

Assim, os empregadores se comprometem a pagar aos motoristas apenas os salários de Cr$ 230 diários conforme sentença pronunciada pelo Tribunal Superior do Trabalho. No acôrdo, a única concessão que fizeram aos grevistas foi a de não puni-los conforme lhes faculta a legislação vigente.

OS PRESOS

Em documento separado, o ministro Parsifal Barroso assegura que: "na qualidade de representante do Govêrno, providenciarei a imediata libertação de todos os presos, por motivo de participação na greve, bem como me empenharei no sentido de que sejam cancelados os processamentos policiais e registros pelos mesmos motivos

DEMARCHES

Desde às 14 horas de anteontem, o prefeito Negrão de Lima, o ministro Parsifal Barroso e o sr. Gilberto Cockratt de Sá mantiveram-se em reunião permanente com os empregadores e líderes grevistas, tentando encontrar uma fórmula para terminar com a greve.

Enquanto no Palácio Guanabara, as altas autoridades do Ministério do Trabalho e da Prefeitura tentavam encontrar uma fórmula conciliatória para resolver o litígio, o Chefe de Polícia e o Comando do I Exército estudavam as medidas que deveriam ser tomadas para fazer cessar a greve.

Reconhecida a capacidade da polícia para garantir o reinício do tráfego dos ônibus, ficou decidido que o comando do I Exército assumiria a partir da zero hora de ontem a responsabilidade para normalizar o sistema de transportes desta Capital.

IMPASSE

Às 22 horas de anteontem, sr. Gilberto Cockratt de Sá apresentou uma proposta de acôrdo em que os empregadores se comprometiam a pagar aos motoristas os atrasados correspondentes ao período que vai do pronunciamento do Tribunal Regional do Trabalho à publicação do acórdão do Tribunal Superior do Trabalho; daí em diante as emprêsas pagariam sòmente os Cr$ 230, conforme a sentença do TST.

O advogado do sindicato patronal afirmou então, que não poderia aceitar essa proposta, pois, desde que as emprêsas pagassem num determinado período os salários de Cr$ 270, não poderiam legalmente reduzi-los para Cr$ 230.

O MINISTRO

O ministro Parsifal Barroso, então, fêz uma corrigenda à proposta do sr. Gilberto Cockrat de Sá, em que as emprêsas se comprometiam apenas a pagar os atrasados correspondentes à sentença do TST a partir da data do pronunciamento do TRT e a não punir seus empregados por motivo da greve.

Os empregadores aceitaram a proposta do Ministro do Trabalho e foi dactilografada a proposta para que, com a assinatura do sr. Parsifal Barroso, fôsse levada à consideração dos grevistas e dos estudantes.

A proposta foi submetida ao plenário dos motoristas e estudantes que se reuniam na sede da UNE e foi aprovada.

ESTAVA ERRADA

A minuta de acôrdo aprovada pelos grevistas e estudantes foi levada de volta ao Palácio Guanabara pelos líderes grevistas para a assinatura do convênio com os empregadores.

No Palácio Guanabara, porém, quando a minuta foi lida, verificou-se que não haviam sido incluídas as alterações feitas pelo Ministro do Trabalho, que foi seu signatário. Os empregadores, imediatamente, recusaram-se a assiná-la.

O ministro Parsifal Barroso pediu ao sr. Gilberto Cockrat de Sá que lhe mostrasse o rascunho que havia alterado. O sr. Cockrat de Sá alegou que o havia perdido.

Visivelmente chocado, o sr. Parsifal Barroso declarou-se iludido em sua boa-fé, pois havia assinado sem ler a proposta dactilografada. Como o documento tinha sua assinatura porém, afirmou que pagaria de seu bolso as diferenças salariais que haviam sido prometidas aos trabalhadores.

DESCONTENTAMENTO

Os empregadores salientaram, então, que não era o caso do Ministro pagar de seu bolso as diferenças salariais. Afirmaram, na ocasião, que estava demonstrada a "habilidade" do sr. Gilberto Cockrat de Sá (que foi quem mandou dactilografar a minuta do acôrdo e fêz o sr. Parsifal Barroso assinar sem ler a proposta que foi levada à UNE) e suspenderam a reunião, afirmando que entregariam suas emprêsas ao Exército.

Os srs. Negrão de Lima e Pedro Calmon, apelando para o sr. Parsifal Barroso, conseguiram demovê-lo de pagar os atrasados pleiteados pelos grevistas (o que não seria aceito pelos empregadores) e continuaram juntamente com o Ministro do Trabalho tentando encontrar a fórmula conciliatória, o que finalmente conseguiram às 3 horas da madrugada, com a assinatura do acôrdo que foi levado às 4 horas à aprovação do plenário da UNE.

JK propôs . . .

A HORA SOOU

"Neste momento em que escrevo a Vossa Exa., não tenho outro intento que o de levar-lhe a minha convicção de que algo necessita ser feito para recompor a face da unidade continental. Não tenho plano detalhado para êsse objetivo, mas idéias que posteriormente, poderei expor a Vossa Exa., se a ocasião se apresentar.

"Permita-me Vossa Exa., que lhe adiante, porém, que a hora soou de revermos fundamentalmente a política de entendimento dêste hemisfério e procedermos a um exame do que está fazendo em favor dos ideais pan-americanos em tôdas as suas implicações. Estaremos todos nós, é a hora de perguntar, agindo no sentido de se estabelecer a ligação indestrutível de sentimentos e interêsses que a conjuntura grave aconselha e recomenda?

"Soldado que conduziu a democracia à vitória, homem de Estado experimentado e, mais do que isso, homem sensível à verdade, Vossa Exa. estará em condições, como nenhum outro, de apreciar a gravidade da pergunta que lhe formulo, na intenção exclusiva de delimitar, para logo depois extinguir, uma série de incompreensões que, neste momento, são fàcilmente sanáveis, mas que, podem crescer, se não lhes dermos a devida atenção.

NOBRE TAREFA

"As contrariedades suportadas pelo vice-presidente Nixon — devem ser utilizadas em favor de uma nobre tarefa no sentido de criarmos algo mais profundo e duradouro em prol de nosso destino comum.

"Como já disse a Vossa Exa. é aconselhável corrigirmos a falsa impressão de que não estamos vivendo fraternalmente, nas Américas; mas além dessa operação corretiva a, para que ela seja duradoura e perfeita, devemos proceder a um verdadeiro exame de consciência, em face do pan-americanismo, e saber se estamos no bom caminho.

"Estou certo de que Vossa Exa. avaliará que esta carta eu a escrevo inspirado nos melhores e mais sinceros sentimentos fraternos que sempre ligaram o meu País aos Estados Unidos e também apoiado em idéias que foram emitidas por Vossa Exa. no nosso encontro no Congresso Pan-Americano do Panamá.

"Deus guarde a pessoa de Vossa Exa. e o povo norte-americano".

Nomeado o . . .

os mesmos direitos e deveres" e na participação dêstes, dentro de três meses, "na grande consulta nacional, de onde sairão novas instituições".

O general De Gaulle reafirmou a sua confiança no Exército, enaltecendo, mais uma vez, a sua "colaboração no movimento de renovação e fraternidade empreendido na Argélia". O Presidente do Conselho foi alvo das entusiásticas aclamações, que tem recebido desde a sua chegada à Argélia. Após os discursos (o de Mostaganem foi depois traduzido para o árabe, por um intérprete), o general entoou, como das outras vêzes, a "Marselhesa", sendo acompanhado, em côro, pela multidão.

ORDEM DO DIA

O general De Gaulle dirigiu, hoje, a tôdas as fôrças francesas na Argélia, uma ordem do dia, em que, encerrando sua visita de três dias, declara principalmente:

"Conheço a obra que, sob as ordens de vossos chefes, realizastes com coragem e disciplina exemplares, a fim de conservar a Argélia para a França. A confiança que a população deposita no Exército (da qual tantas

RAINHA DA CRUZADA DO LEME

A C. R. A. G. Cruzada do Leme está convidando para a festa de coroação de sua Rainha de 1958, na sede do A. S. E. S., sito na Rua Lauro Muller, numero 3. Tunel Novo, às 22,00 horas.

Amoreuse . . .

Conclusão da 8ª pag

NANDO, M. Silva, 800 em 51";
POLAR, A. Rosa, 1800 em 63"4/5;
TIRAFOGO M. Henrique 800 em 49"1/5;
UBI E. Castillo, 700 em 44";
RUGENDAS, F. Irigoyen, 800 em 52";
EVIL EYE, L. Rigoni, 1000 em 63" na grama;
8.º Páreo
KARTUM, H. Lima, 700 em 43"3/5;
DECURIÃO, M. Silva, 700 em 43"2/5;
LIBERAL, L. Rigoni, 800 em 57";
CAIBOATE' Lad, 600 em 39".

CONCLUSÕES DA 1.ª PÁGINA

provas tive) dá-me a certeza de que os vossos esforços, a serviço do país, serão recompensados por um grande sucesso nacional

"A França, aqui vai ganhar a sua partida: a da paz, da unidade e da fraternidade. Saúdo vossas bandeiras e estandartes bem como vossos chefes, vossas grandes unidades, corpos e serviços. A cada um de vós renovo a expressão da minha inteira e absoluta confiança".

REFORMA DAS INSTITUIÇÕES

Falando na reunião dos Corpos Constituídos, em Oran, disse, hoje, o general De Gaulle: "Minha missão é assegurar a transição para a reforma das instituições, sem guerra civil e sem rompimento da unidade nacional". Pediu aos Comitês de Salvação Pública não prejudicassem a ação das autoridades, mas "usassem da sua influência, para obter a integração das almas".

CAPTURADOS REBELDES

ARGEL, 6 (FP-DC) — O capitão Le Pedriel, encarregado das questões militares, do Comitê de Salvação Pública, declarou que elementos tunisianos têm provocado as fôrças da Argélia. Informou que, ontem, na região de La Galle, ao norte da fronteira, uma das patrulhas argelinas foi atingida pelo fogo das armas automáticas de soldados que trajavam uniforme tunisiano. Entretanto, acrescentou que não foi confirmado se eram soldados tunisianos ou um grupo da Frente Nacional de Libertação da Argélia.

Revelou, ainda, o capitão Le Pedriel que, ontem à noite, cêrca de 150 rebeldes foram capturados por uma patrulha, quando transpunham a fronteira, enquanto outros fugiram para uma fazenda, onde assassinaram três pessoas, ferindo gravemente uma criança. Declarou o informante que os chefes de Constantinois e de Argelois foram mortos 126 rebeldes e aprendidas numerosas armas de guerra.

DEMISSÃO DO PREFEITO

Possivelmente amanhã será publicada a demissão do sr. Jacques Chevallier, antigo Ministro, atual Prefeito de Argel, que comunicara a decisão de demitir-se, em carta ao general Salan, na véspera da chegada de De Gaulle. Em deferência a êste, aquela decisão só foi revelada após o regresso do Presidente do Conselho a Paris.

A demissão de Chevallier foi motivada pela proibição do Comitê de Salvação Pública de que êle fôsse receber oficialmente o Chefe do Govêrno e ainda, em virtude de ter o Comitê declarado, em comunicado, que "uma autoridade saída do sistema antigo não poderia falar em nome das populações argelinas.

REUNIÃO DA FLN

CAIRO, 6 (FP-DC) — O Comitê de Coordenação e Execução da Frente de Libertação Nacional da Argélia realizou, hoje, nova reunião secreta, a fim de examinar as conseqüências que poderia ter, para a questão argelina, o advento do general De Gaulle ao poder — segundo revelou o porta-voz da FLN nesta capital. Acrescentou que os membros do Comitê estudavam, igualmente, os meios de fazer frente à nova política do general De Gaulle na Argélia.

MENSAGEM DE CHURCHILL

LONDRES, 6 (FP-DC) — Pessoas intimamente ligadas ao sr. Winston Churchill informaram que o antigo Primeiro Ministro britânico enviou mensagem ao general De Gaulle, lembrando a velha amizade de ambos e fazendo votos pelo bom êxito do Govêrno do novo Presidente do Conselho de Ministros.

Morales chegou...

Ministro das Relações Exteriores, e sra. Bertha de Alvarado Puerto; dr. Francisco Milla Bermúdez, Ministro de Recursos Naturais, e sra. Norma de Milla Bermúdez; coronel Molina Ortiz, Ministro de Defesa; coronel Héctor Caraccioli, Assessor Aéreo das Fôrças Armadas, e sra. Lucilia de Caraccioli; cel. Isidro Martinez, oficial major das Fôrças Armadas e sra. Luz de Martinez; major Enrique Soto Cano; engenheiro Juan Angel Nuñes Aguilar, assessor do Conselho Nacional de Economia; deputado Miguel A. Cubero Dacosta; deputado Raul Sevilla, e Celina de Sevilla; sr. Ricardo Arturo Pineda, Chefe de Protocolo sr. Dante Gabriel Ramirez, professor catedrático da Faculdade de Direito; sr. Edgardo Paz Barnica; sr. Salvador Ramos Alvarado, representante dos Organismos Sindicais; sr. Humberto Cano e sr. Juan Ramón Ardon.

A DISPOSIÇÃO

O Ministério das Relações Exteriores do Brasil pôs à disposição do Presidente da República de Honduras os seguintes diplomatas e militares brasileiros: Eduardo de Carvalho Chaves, general-de-brigada; ministro Antônio Roberto de Arruda Botelho; capitão-de-mar-e-guerra Gastão Brasil Carmo Júnior; coronel-aviador Atila Gomes Ribeiro; diplomata Fernando César Berenguer; e o secretário de embaixada, Antônio do Amaral Sampaio.

A disposição da senhora Alejandrina Bermudez de Villeda Morales: sra. Jacquiline de Pimentel Brandão e cônsul Regina Vitória Castelo Branco; do Ministro das Relações Exteriores de Honduras, o conselheiro de embaixada, sr. Manuel Antônio Maria de Pimentel Brandão; do Ministro de Recursos Naturais, o conselheiro José Oswaldo de Meira Pena; do Ministro de Defesa, o cap.-de-mar-e-guerra Walfrido Quitanilha dos Santos.

PROGRAMA OFICIAL

É o seguinte o programa a ser observado, hoje, sábado, pelo Presidente de Honduras e sra. Villeda Morales: 9,00 horas — visita ao Instituto de Puericultura da Universidade do Brasil, seguida de sessão solene; 10,00 horas — visita da senhora de Villeda Morales ao Centro de Pesquisas Luiza Gomes de Lemos; 10,30 horas — visita do Ministro da Defesa de Honduras ao Ministro da Marinha; 11,00 horas — visita do Ministro das Relações Exteriores de Honduras ao Ministro das Relações Exteriores do Brasil; 11,30 horas — Entrevista coletiva à imprensa na Associação Brasileira de Imprensa; 15,30 horas — visita à cidade e à Escola de Honduras; 20,30 horas — jantar oferecido pelo sr. Presidente da República e senhora Juscelino Kubitschek de Oliveira ao Presidente de Honduras e senhora de Villeda Moraes, no Palácio Itamarati. Traje: uniforme ou casaca. Condecorações 22,30 horas — recepção ao Corpo Diplomático estrangeiro.

JANGO DOENTE

Em virtude de se achar acamado com forte gripe e febre alta, o sr. João Goulart, a conselho de seus médicos, cancelou os compromissos políticos dos próximos dias, não tendo podido por isso, comparecer ao desembarque do Presidente de Honduras.

Carta insultuosa...

(Conclusão da 3.ª pagina)

milhões de cruzeiros, em três Bancos do Estado de Minas Gerais, e mais a parcela de oitenta milhões de cruzeiros de uma outra Companhia, num total de cento e setenta milhões, com o objetivo de construir a linha Rio de Janeiro-Belo Horizonte, no intuito de chegar na frente do DCT, e se colocar em situação de competir, com vantagem, com o mesmo Departamento, numa atitude profundamente impatriótica.

NEGÓCIO ESTRANHO

«E o que se vê, é uma Companhia de capitais estrangeiros aumentando o seu passivo com o dinheiro de depositários brasileiros, ou melhor pretendendo transformar «cruzeiros» em «dólares», com o sacrifício das nossas divisas. Tenho certeza de que, depois desta declaração, os desmentidos virão, e acredito mesmo que dificilmente os três Bancos já ouvidos embarquem nesse negócio tão estranho...

d) — «Lembro que V. Sa., quando Secretário do Govêrno do Estado de Minas Gerais, deu a concessão mencionada à Companhia Telefônica, e agora completando essa concessão insiste em favorecê-la e ampliá-la;

NEGA

3.º) — «Quanto à afirmação de V. Sa. de que eu teria sido designado para apresentar minuta de contrato «a ser submetida à apreciação do Ministério da Viação e dos Órgãos Deliberativos da NOVACAP», pela presente NEGO TAL VERSÃO e invoco o testemunho dos meus assessores, Ten. Cel. Pery Guedes de Carvalho e Major Hervé Berlandez Pedrosa, aliás obstados de fazerem parte da reunião por V. Sa., intento não conseguido, face ao meu protesto e, ainda do testemunho do Almirante Augusto do Amaral Peixoto, Presidente da Caixa Econômica Federal, também presente àquela reunião.

«Num problema de interêsse nacional, como o que estamos empenhados, todos os nacionalistas tem obrigação de se definir, de público, com veemência, ou ficam com os interêsses supremos da Pátria e por êles se batem denodadamente ou são nacionalistas de conversa que sobrepõem aos seus ideais, bastardos e pessoais apetites de vulgares caçadores de votos.

O POVO JULGARÁ

«Não aceito qualquer debate com V. Sa..

«Pode tentar desmentir o que quiser. Não necessito de suas justificativas, para elucidar verdades que estão acima de tudo. Suas contas terão de ser julgadas, também, pelo povo, que já me conhece, de sobejo.

«V. Sa. é um homem consagrado. A verve do carioca o distinguiu com finura ao deixar V. Sa. a presidência da Cia. do Vale do Dôce: — Comeu o Dôce; Bebeu tôda a água do Rio; Deixou o Vale na caixa. a) Alberto Bittencourt».

CONCLUSÕES DA 12.ª PÁG.

MAM promove . . .

nantes. Desde o estabelecimento da narrativa cinematográfica (com "The Great Train Robbery", até "O Manto Sagrado"), tôdas as obras representativas do cinema internacional serão mostradas.

Mais de 50 filmes serão exibidos, para demonstrar a contribuição do cinema norte-americano em favor da linguagem cinematográfica

Eula, Madalena...

na 4.a série ginasial. Espera sair vencedora no concurso.

FILMAGEM

Hoje, à tarde, na redação do DC, haverá mais uma apuração do concurso que elegerá a "Mais Bela Estudantne". As candidatas serão filmadas.

PASSEIO

Amanhã pela manhã as candidatas do concurso organizado pela AMES darão um passeio de ônibus, pelos pontos de atração turística do Rio de Janeiro. Visitarão recantos pitorescos da cidade. O passeio terminará num parque de diversões, na Quinta da Boa Vista. As candidatas a "mais bela" brincarão gratuitamente, com suas acompanhantes.

EFCB só . . .

da pelo desastre, fica sujeita aos laudos médicos, "A Central não se tem negado a pagar as despesas hospitalares, aparelhos ortopédicos e despesas funerárias, uma vez devidamente comprovados êsses gastos" - concluiu o advogado Ascânio Pedro de Faria.

Maracanã . . .

partida de futebol, no dia em que não houvesse regata.

CAMISAS

Contou que o Flamengo recebera 11 jogadores saídos do Fluminense, mas relutou em organizar uma seção de futebol:

— Com muita relutância, o futebol entrou no Flamengo. A título precário. Até as camisas tinham que ser diferentes. O povo chegou a batizá-la de "papagaio de vintém". Mas as camisas foram trocadas por "cobra coral". E o Flamengo conseguiu ser bicampeão carioca. Só depois é que se tornou campeão de remo. Aos poucos o remo é que teve de aguardar a programação das partidas de futebol para marcar os dias de regata. Foi suplantado pelo futebol.

AVERSÃO

— Os jogadores de futebol eram iguais a todos. O torcedor tinha a impressão de que êle também poderia ser um craque. A identificação era perfeita: o torcedor fazia trejeitos, dava pontapés, ameaçava o juiz, gritava, fazia tudo. Qualquer um poderia jogar futebol. No remo era diferente. Os remadores eram seres de sedução. Chamavam a atenção, pois eram mais altos, mais fortes. Tinham os músculos a estourar o paletó. O povo abria passagem para um remador, o que não ocorria com o jogador de futebol, que se mostrava cada vez mais brasileiro. Mas os cronistas da época, como João do Rio e Lima Barreto, tinham verdadeira aversão ao futebol e, êste último, chegou a fundar uma liga contra o futebol.

A FAMILIA

Explicou que, em dia de jôgo de futebol, as famílias iam para as arquibancadas, as moças ficavam de chapéus floridos, os jovens iam para as gerais, e acrescentou:

— Havia uma intimidade gostosa. Não se sentiam as multidões como serem anônimos. A graça dos cariocas se identificava nos campos de futebol. Piadas eram feitas, sem dono. A multidão era uma família. Aos poucos foi desaparecendo a endogamia no futebol. E o esporte bretão se distinguiu. O que não aconteceu, porém, com os outros esportes, que cultivaram o ritual de origem. O futebol tornou-se drama.

O BASQUETE

Continuou:

— Hoje em dia, no Maracanã, 200 mil pessoas cantam o Hino Nacional. Jogadores beijam, depois da vitória, a bandeira. Porque a vitória se realiza. A derrota nos humilha, trazendo-nos uma irresistível sensação de culpa. Mas o basquete se difundiu de uma forma espantosa, sem, todavia, se abrasileira tanto.

Falou em ciclismo e outros esportes. E chegou à atual fase, "que começou com a construção do Estádio Municipal":

— Com o Maracanã, o torcedor pode gritar que ninguém o escuta. O Maracanã inaugurou outra época. Trouxe-nos uma outra visão. Obrigou-nos a olhar o campo. Foi feito para que vissemos, apenas, o jôgo. Ninguém vai mais para a pista olhar as pernas das moças sentadas em cadeiras estreitas. O torcedor só vê as moças quando elas são "misses" ou quando estão na "Tribuna de Honra". O Maracanã acabou com o torcedor individual, transformando-o em multidão. Provocou uma revolução no futebol. E fora do alcance do torcedor, o jôgo é tragédia grega, é o drama: "seja o que Deus quiser". Não se pode jogar mais pedrinhas no juiz, nem anular uma partida, nem fazer "sururu". Só se pode fazer é gritar, pular, vaiar e, no fim, experimentar o sabor de vitória ou de derrota. Assim, o futebol foi alcançando a maturidade esportiva. Tanto que assistimos, no Maracanã, sofrendo, chorando, gritando, sem nada podermos fazer, sem querermos acreditar, à derrota de 16 de julho de 1950.

CONFERÊNCIAS

O vereador Couto de Sousa, ao apresentar o conferencista, explicou que a Câmara de Vereadores, por intermédio da Mesa Diretora, fará realizar uma série de conferências, comemorativas de tôdas as nossas datas cívicas, sôbre as coisas do Rio.

Quando Mário Filho encerrou a conferência, o mesmo vereador anunciou a presença da antida nadadora nacional Piedade Coutinho, pedindo a todos que colaborem com a obra que ela está realizando, com grande proveito, em prol da readaptação das crianças vitimas de poliomelite.

A Mesa estava constituída dos srs. ministro João Lira Filho e Vargas Neto. A reportagem do DC anotou, entre outras, a presença de Benicio Ferreira Filho, Mário Júlio Rodrigues, Oliveira Lima, Othon Costa, Lígia Lessa Bastos, Hilton Santos e Rubens Pereira Leite.

Teatros e Boites
Programa para sua Noite

TEATRO CACILDA BECKER
JORNADA
DE UM LONGO DIA PARA DENTRO DA NOITE
OBRA-PRIMA DE EUGENE O'NEILL
ULTIMOS DIAS — Hoje, às 16 e às 20,45 horas
TEATRO DULCINA — Reservas: Tel. 32-5817
Aguardem: "PEGA FOGO"

TEATRO DAS 2AS FEIRAS
CTCA
TEATRO MESBLA 22-7622
DIA 9, às 21 horas — INGRESSOS À VENDA

PREFEITURA DO DISTRITO FEDERAL
TEATRO MUNICIPAL
DIREÇÃO DA COMISSÃO ARTÍSTICA E CULTURAL
Sob os auspícios do
"STAEDTISCHE OPER DE BERLIN"
Berliner Ballett
CONTINUA ABERTA A ASSINATURA PARA 3 RECITAS NOTURNAS
ESTRÉIA: 17 DE JUNHO, ÀS 21 HORAS

Fred's
RESERVAS: 59-9789
Hoje e tôdas as noites
"GRANDE ORQUESTRA CASSINO DE SEVILHA"
E AINDA A FAMOSA DUPLA:
"DÓRIS e ROSSIE"

HI-FI BAR E RESTAURANTE
Av. Princesa Isabel, 63 (Plaza Copacabana Hotel)
Direção de: MAURICIO LANTHOS
GRANDE OTELO, astro da revista "Que Pedaço de mau caminho", disse: "Lanthos descobriu o mapa da mina. Você não precisa ir a N. I. — Nova Iorque vem a você, com seus "astros" e "estrêlas", no ambiente gostoso do HI-FI".
ABERTO DAS 17 AS 5 DA MANHA
RESERVA DE MESAS, TEL. 57-1870

BOITE ARPÈGE
APRESENTA HOJE E TÔDAS AS NOITES
WALDIR CALMON
(O melhor conjunto de 57)
com as "ladies-crooners": Carlos Baroni, Maria Helena, Marlene Rodrigues e o cantor FERNANDO BARRETO e ainda o ritmo gostoso de FERNANDO GALLO.
Rua Gustavo Sampaio, 840-A — Leme
AR REFRIGERADO PERFEITO

Bar CANGACEIRO
as mais lindas canções brasileiras, interpretadas por
TITO MADI
MELHOR COMPOSITOR DE 57 E
RIBAMAR
AO PIANO
RUA FERNANDO MENDES, 25

au bon gourmet
O MELHOR RESTAURANTE DORIO
DIREÇÃO GERAL DE JOSÉ FERNANDES
AV. N. S. COPACABANA, 202
HOJE E TODAS AS NOITES
ATAULFO ALVES
com SUAS PASTORAS E OS FAMOSOS RITMISTAS — SUCESSO À VISTA
Reservas de mesas pelos tels.: 37-7557 e 37-5359

BAR-BOITE
Domino
CARLINHOS E SEU CONJUNTO (da Rádio Mayrink Veiga)
No piston: Pernambuco — Cantora: Geny Martins
Tôdas as segundas-feiras fechado para descanso geral
Rua Carvalho Mendonça, 13-E — Copacabana

2 ÚLTIMOS DIAS
da revista campeã
"O REI DO XADREZ"
de Gey Boscole e Meira Guimarães
No TEATRO JARDEL
Tel. 27-8712
Hoje, às 16, às 20,30 e 22,30 hs. — Hoje, vesp. dos brôtos. Poltr. Cr$ 60,00

SEXTA-FEIRA, 13
COLÉ e sua Cia.
com LILIAN FERNANDES
na revista ligeiramente maliciosa
"GARÔTAS EM HI-FI"
de Meira Guimarães e César Ladeira
com Rosemarie Sulquer e um grande elenco
SÓ 30 DIAS

TEATRO RECREIO
Como a imprensa recebeu
"PEGUEI UM ITA NO NORTE"
Com SÔNIA MAMEDE
"O espetáculo deu-nos a impressão de uma tomada de rumo que pode vir a ser uma "revolução" em nosso teatro musicado" — "O Globo".
"Apoio o público com o estímulo de sua presença — e não se enfadará, vai gostar — a tentativa de traçar novos rumos ao teatro musicado de nossa terra" — "Jornal do Brasil".
"Vale sempre no espetáculo um constante frescor, de limpeza, de dinamismo, que deve obter do público um veredicto favorável" — "Diario Carioca".
Estréia de ZÉLIA HOFFMAN
HOJE — às 16, às 20 e 22 horas — HOJE

3.º MÊS DE GRANDE SUCESSO
CALÚNIA
CIA. TÔNIA-CELI-AUTRAN
TEATRO MESBLA — TEL.: 22-7622
Hoje, às 19,30 e 22,15 hs. - 3.ª feira, Sessão das "Seis", às 18,15 — A preços reduzidos

TEATRO COPACABANA
"OS ARTISTAS UNIDOS" com MORINEAU apresentam
GIGI
de COLETTE NO PAPEL TITULO
SUZANA FREIRE
atriz do teatro e cinema argentinos
Direção de LUCA DE TENA
HOJE, às 16, às 20 e 22,15 hs. — Res. tel. 57-1818 (Ramal Teatro)

tire a mascara doutor!
TEATRO REAL DE COMÉDIA
LEDA VALLE, WEBER MORAES, RODOLFO ARENA, ANGELITO MELLO, JORGE DÓRIA
Lídia Monserrat
teatro SÃO JORGE
Hoje, às 16, às 20 e 22,15 horas
RUA CATETE, 338 — Proibido até 18 anos

NO CLUB 36
NORMA BENGELL
a grande revelação
A CANTORA MAIS ESPETACULAR E SOFISTICADA DA NOITE CARIOCA DOIS "SHOWS", À MEIA-NOITE E AS DUAS. DRINKS E JANTARES A PARTIR DAS 18 HORAS. RUA RODOLFO DANTAS ESQUINA DE CARVALHO DE MENDONÇA. — TELEFONE: 37:4790.

JUSCELINO E OS MAMUTES

O Chefe do Govêrno, na seção de animais pré-históricos do Museu Nacional

Diario Carioca — O máximo de jornal no mínimo de espaço

Rio de Janeiro, sábado, 7 de junho de 1958

Marcada para dia 26 a greve da Telefônica

CONCORDATA COM A IGREJA

Tarifas vão aumentar

Os empregados da Companhia Telefônica resolveram, em assembléia realizada ontem à noite na sede do Sindicato dos Trabalhadores em Carris Urbanos, deflagrar greve à zero hora do próximo dia 26, se até às 24 horas do dia 25 a emprêsa não lhes pagar o aumento salarial de 20% a que têm direito em conseqüência de acôrdo firmado no último mês de março.

O prefeito Negrão de Lima afirmou, ontem à tarde, ao Presidente do Sindicato dos Trabalhadores nas Emprêsas Telefônicas, que ainda êste mês autorizará a elevação das tarifas dos telefones para que a emprêsa possa pagar o aumento salarial devido aos seus empregados.

PREPARAÇÃO

Apesar da afirmação do prefeito Negrão de Lima, os empregados da Companhia Telefônica decidiram manter-se em assembléia permanente na sede de seu sindicato e determinar aos delegados que articulem a classe nos locais de trabalho, a fim de prepará-la psicológica e tècnicamente para a greve que pretendem deflagrar no próximo dia 26.

Os empregados da Telefônica e também os trabalhadores em carris urbanos estão descontentes pelo fato de haverem assinado o acôrdo no último mês de março e até agora não terem recebido os 20% de aumento salarial a que têm direito.

O Ministro do Trabalho enviou, ontem, uma mensagem à assembléia informando que o pagamento do aumento acordado terá efeito retroativo sôbre o último dia 1.º de maio, motivo porque o pessoal da Telefônica não deve preocupar-se.

PESSOAL DE CARRIS

Os trabalhadores em carris urbanos (motorneiros e condutores de bondes), por sua vez, vão se reunir em assembléia geral, no próximo dia 16, no Teatro João Caetano, para deliberar quais as medidas que tomarão, já que estão nas mesmas condições do pessoal da Telefônica, sem receber o aumento salarial que acordaram no último mês de março.

O ministro Parsifal Barroso e o prefeito Negrão de Lima assinaram, ontem, na presença dos Presidentes dos sindicatos dos trabalhadores em carris urbanos e nas emprêsas telefônicas, um documento em que se comprometem a fazer com que o aumento salarial pleiteado pelas duas classes seja pago ainda êste mês.

Um sargento comanda a ciência brasileira

As novas salas de moluscos, peixes, crustáceos, vermes, e de anatomia comparada, do Museu Nacional da Quinta da Boa Vista, foram inauguradas, ontem, pela manhã, com a presença do Presidente da República, em comemoração ao 14.º aniversário daquela instituição.

À tarde, o sr. Luís de Castro Faria, naturalista, fêz uma conferência no Museu e disse que «o estado-maior das ciências naturais do Brasil é comandado por um sargento, isto é, as maiores autoridades no assunto, em nosso país, percebem vencimentos iguais aos de um sargento».

RECEPÇÃO

O Presidente da República chegou ao Museu Nacional às 9 hs, acompanhado pelo sr. Vitor Nunes Leal, Chefe do Gabinete Civil da Presidência, e pelo comandante Paulo Antônio Teles Bardy, Subchefe do Gabinete Militar.

Foi saudado pelo sr. José Cândido Melo Carvalho, diretor do Museu, que lhe agradeceu a presença e mostrou, às autoridades, as novas salas de exibição daquela organização.

O Presidente da República congratulou-se com a direção do Museu, reafirmando o interêsse do Govêrno na sua preservação e desenvolvimento.

O sr. Clovis Salgado, Ministro da Educação e Cultura, o professor Pedro Calmon, Reitor da Universidade do Brasil, e diversas outras autoridades compareceram à inauguração das novas salas.

ANIMAIS RAROS

No final da cerimônia, os visitantes foram convidados a percorrer a exposição de animais. Centralizaram as atenções a lebre patagônica, a onça preta, "le chamois", e a cerva da Córsega entre os animais raros expostos.

A direção do Museu resolveu instituir diversos prêmios, visando incentivar as pesquisas de Zoologia, Antropologia e Botânica. Dentro em breve serão divulgadas as bases do concurso.

MAM PROMOVE SÉRIE DE FILMES SÉRIOS

Cêrca de 50 filmes, todos êles importantes para a História do Cinema, serão apresentados, pelo programa de extensão universitária da Cinemateca do Museu de Arte Moderna, a partir do dia 23 de agôsto. O programa perdurará até o dia 30 do mesmo mês.

Os sócios do Museu de Arte Moderna ou da Cinemateca mantida pelo MAM poderão assistir com maior facilidade à programação sendo vedado aos retardários o direito de assistir aos programas seguintes.

DE EDINSON A SELZNICK

Das experiências de Edinson a David O. Selznick de Griffith ao mais moderno Fred Zinnemann — tudo que compõe a moderna História do Cinema será mostrado aos assi-

(Conclui na 11 página)

MAIS 14 NO CHÃO

A fim de dar prosseguimento às obras da Avenida Perimetral, o engenheiro Ivo Magalhães, Diretor da SURSAN, mandou derrubar, ontem, mais 14 boxes do Mercado Municipal (foto). Na próxima semana serão demolidos mais 16 e, dentro do plano elaborado, já na primeira quinzena de julho estará totalmente desimpedida a área por onde passará a Avenida Perimetral

ORESTES VOLTA AO SAMBA

Orestes Barbosa, autor famoso dos versos de uma porção de sambas-canções de antigamente ("Chão de estrêlas", "Suburbana") e que fêz dupla, muitos anos com Silvio Caldas, vai voltar a escrever, mas no gôsto atual: poemas enxutos de imagens e com poucos versos.

Orestes voltou à SBACEM (Sociedade Brasileira de Autores e Editôres de Música) — que deixara por estar farto do ambiente musical — a pedido de colegas seus. Ao DC, afirmou que seus novos versos serão musicados pelos compositores românticos mais em evidência.

UM LIVRO

A obra poética de Orestes vai ser reunida num livro — "Chão de estrêlas" — com prefácio de Agripino Grieco. O título é também o de um dos mais bonitos poemas dêle.

Em cima, a assistência que superlotou a pequena sede da Liga Pró-Divórcio; embaixo, o deputado Gurgel do Amaral (ao centro), líder do movimento

PROFESSOR DIFERENTE NÃO ACUMULA

Aprovando o parecer da Comissão Municipal de Acumulação de Cargos, o sr. Sá Freire Alvim, Secretário de Administração, considerou ilegítimo a acumulação do cargo de professor de ensino elementar ou de adultos com outro de professor de grau médio.

Tal decisão foi motivada, segundo o Secretário, «pelo fato de não haver correlação de matérias, dado que no currículo do ensino primário não existe material de atribuição principal, em virtude do seu caráter de globalização».

GANHE UMA VIAGEM A PARIS

Eula, Madalena e Eurita no páreo

Eula da Silva Pinto, Madalena Santos e Eurita Francisca Oliveira inscreveram-se para disputar o título de «Mais Bela Estudante». São do Colégio São Miguel.

O certame é patrocinado pelo DC, que oferece passagem ida-e-volta, a Paris, pelo DC-7C, da Panair do Brasil, com acompanhante. A AMES é a organizadora do concurso.

DANÇOU NO «MUNICIPAL»

Eula da Silva Pinto, do 1.º ano ginasial, é uma das mais jovens concorrentes ao título. Suas colegas estão entusiasmadas com a campanha que vem desenvolvendo.

Eula sonha com um marido e muitos filhos. Ela já sabe arrumar uma casa, com graça e bom gôsto, embora não dominen ainda alguns dos segredos da arte culinária.

Mora em Botafogo, frequenta Copacabana (aos domingos), torce pelo Flamengo, e já dançou no Teatro Municipal, numa festa promovida pela ABI. Foi esta a maior emoção de sua vida.

Gosta de relembrar os saudosos tempos de criança. Brinca de roda e finge que as inúmeras bonecas que possui são suas filhas. Está preparando, desde já (para evitar atropelos de última hora), o enxoval que usará, quando casada. Adora peru assado.

MADALENA

Nasceu na Bahia e pretende ir a Paris. "Oropa, França e Bahia", pois sim. E sabe fazer um gostoso vatapá. Tem mêdo de gato preto e está um pouco assustada com as provas parciais, que vêm aí. No mais, é uma garota bonita, que dança "rock" e não teve ainda, na vida, emoções marcantes. Mora no Flamengo, mas não frequenta a praia de lá. Torce pelo "rubronegro" e julga que será uma boa dona de casa. Cursa a 4.a série do curso comercial básico.

EURITA

Lê bastantne Monteiro Lobato e é fã de Rock Hudson e Elizabeth Taylor. Joga volibol e nada muito bem. Frequenta o "Arpoador". Se pudesse, dançaria "rock" o dia inteiro. Nasceu também na Bahia. Acredita no sucesso do selecionado brasileiro de futebol e torce pelo Flamengo. Gosta ainda de brincar com boneca. Maior emoção: a notícia do desastre de Mangueira. Estuda

(Conclui na página 11)

POR 1 VOTO IKE NÃO AJUDARÁ OS "SATÉLITES"

WASHINGTON, 6 — (FP-DC) — O Senado norte-americano repeliu ontem à noite, por 43 votos contra 42, uma proposta destinada a dar ao Presidente Eisenhower o poder de utilizar os créditos de ajuda ao estrangeiro em benefício dos países comunistas.

Foi realizada a votação depois de tempestuosos debates em que o senador republicano William Knowland, líder da Maioria, tomou posição contra o projeto que autorizava o Presidente a conceder auxílio financeiro e econômico a nações como a Iugoslávia, a Polônia, a Alemanha Oriental, e Rumânia e outras tantas nações comunistas que demonstrassem independência em face de Moscou.

O CÃO, ERA HIDRÓFOBO

Pede-nos o Diretor do Instituto de Educação avisar a quem por ventura tenha sido mordido por uma cadela que entrou no edifício dêsse educandário, no dia 4 último, que foi apurado estar o animal atacado de hidrofobia.

O Instituto providenciou, imediatamente, para que se tratassem as duas alunas que se sabia terem sido mordidas, mas há receio de que mais alguém haja sido atacado. Daí o presente aviso.

Fundada a Liga Pró Divórcio: plataforma

Com «finalidades eminentemente eleitorais», segundo o seu Presidente, instalou-se ontem (e elegeu sua primeira diretoria) a Liga Brasileira Pró-Divórcio, com sede na Rua do Rosário, 7, 9.º andar.

O deputado Gurgel do Amaral (PTB, DF), que presidiu à sessão mas recusou o título de Presidente de Honra, declarou que a Liga se destina a «evitar que homens como Nelson Carneiro sejam sacrificados e perca a nossa bandeira o concurso, no Parlamento, de suas vozes mais autorizadas».

CALAMIDADE PÚBLICA

O sr. Gurgel do Amaral acha que a falta de divórcio no Brasil constitui "verdadeira calamidade pública".

– A Liga – êle disse – vai ser um centro de estudos e de lutas para fazer vitoriosa a tese da necessidade do divórcio.

CONCORDATA COM O PAPA

Apesar de divorcista, o sr. Gurgel do Amaral se declarou católico, "mas sem ser sectarista ou ultramontano" e disse que o seu projeto de divórcio para os não-católicos depende de uma concordata entre o Govêrno brasileiro e o Estado do Vaticano, possível de aprovação pelo Congresso Nacional.

– Meu anteprojeto funcionará porém, mesmo sem a concordata. Sua idéia, aliás, é apenas a complementação do casamento religioso com validade civil. Será, simplesmente, mais um passo a ser tomado pelo Estado brasileiro que já se conformou com a ingerência da Igreja nos assuntos do casamento.

MOMENTO DE LUCIDEZ

Dizendo que a maré montante do divórcio, no Brasil, cresce de volume, de dia para dia, afirmou o deputado Gurgel do Amaral:

– Quem sabe se os príncipes da Igreja, com o vulto crescente das idéias divorcistas, não têm, agora, um momento de lucidez e não se dispõem a aproveitar esta oportunidade para assumir uma posição de responsabilidade na vida da sociedade brasileira? O que não é possível é perdurar o domínio dos cânones da Igreja sôbre a minoria das outras religiões que aceitam o divórcio e sôbre os não religiosos. O meu ante-projeto faz essa concessão à Igreja, pois não foge ao centro necessário de equilíbrio.

PROJETO NELSON CARNEIRO

Referiu-se a seguir ao ex-deputado Nelson Carneiro cujo projeto sôbre divórcio (após cinco anos de desquite) foi revivido pelo deputado Sérgio Magalhães.

— Discordo, em parte, do grande baiano, principalmente porque acho que o divórcio deve ser encarado de frente, pois representa uma das reivindicações mais sentidas de grande parte da população brasileira, principalmente da mais culta. Vou defendê-lo, porém, pois qualquer caminho que nos conduza ao Divórcio será bom.

DIRETORIA ELEITA

Após o discurso do deputado Gurgel do Amaral que se referiu, ainda, ao apoio que suas idéias vem recebendo da Bahia, Rio Grande do Sul e de São Paulo, foi eleita, por aclamação a seguinte diretoria para a LBPD: presidente, sr. Leopoldo Braga; vice-presidente, Ivan Campos Guimarães; secretário-geral, promotor Rubinstein Roland Duarte; 1o. secretário, advogada Carolina Sotto Maior; 2o. secretário; sra. Vanda Musso; 1o. e 2o. tesoureiros: Flávio Costa e Silva e Antonio Newton Lopes; diretor de propaganda, sr. Eduardo Miranda Costa.

CONSELHO DE HONRA

Ao Conselho de Honra da nóvel organização pertencerão todos os deputados divorcistas: — Gurgel do Amaral, Danton Coelho, Aliomar Baleeiro, Augusto Viana, Eduardo Catalão, Nestor Duarte, Vieira de Melo e Sérgio Magalhães.

FLAGELADOS SEGUEM PARA O PARANÁ

Parte hoje, rumo a Paranaguá (Estado do Paraná), o navio «Almirante Alexandrino», conduzindo 30 flagelados nordestinos que serão, dali, encaminhados a fazendas de café e núcleos coloniais do Paraná, após contrato e serviços.

Os restantes 150 retirantes que continuam na Hospedaria da Ilha das Flôres, pertencente ao INIC, aguardam transporte para Brasília, onde servirão em diversos setores da nova capital. Por sua vez, o navio «Gurupi», que chegou ao Rio no dia 5, trouxe de Fortaleza mais 4 flagelados, os quais, como os anteriores, foram encaminhados à Ilha, para dali seguirem outros destinos.

'CONTE GRANDE' TRAZ 200 PARA O RIO

Procedente de Gênova e Nápoles, está sendo esperado na manhã do dia 9 (segunda-feira) o navio italiano «Conte Grande».

O «liner», que fêz escalas em Canes, Barcelona, Dacar e Recife, traz 20 pasageiros para o Rio, 250 para Santos e 550 para os portos do Rio da Prata.

PASSAGEIROS ILUSTRES

Neste pôrto desembarcarão o monsenhor Gerônimo Mazzarotto, Vigário Geral de Curitiba, o sr. Antônio Guarany, banqueiro em Belo Horizonte, e espôsa; e o sr. Hans Grienensein, diretor geral da Siemens & Halske.

Em Santos descerão os drs. Amedeo Finesso, Paolo Chierchi e Achille Servadei, da «Olivetti», e a sra. Yola Gambareri, proprietária dos jornais «Il Messaggero» (Roma), e «Século XIX» de Gênova.

Para Buenos Aires, o Conte Grande leva o núncio apostólico no Uruguai, monsenhor Carlos Martini, o sr. Frederico Garcia Sanchez (da Real Academia Espanhola), o Conselheiro Econômico da Embaixada Argentina em Roma, sr. Miguel Ferrando, os secretários das embaixadas argentinas em Madri e Roma, respectivamente, srs. Oscar Omar Ferrer e Antequiera e o consultor do Ministério do Exterior da Bolívia, sr. Luis Ituralde.

Maracanã acabou com o torcedor individual

Na conferência que pronunciou, ontem, às 18 horas, no salão nobre da Câmara Municipal, sôbre «O esporte no Rio de Janeiro», o jornalista Mário Filho declarou que a construção do Estádio Municipal do Maracanã «provocou uma revolução no futebol», porque «acabou com o torcedor individual, transformando-o em multidão».

A conferência foi promovida pela Mesa Diretora da Câmara de Vereadores. O sr. Couto de Sousa, que apresentou o conferencista, informou que, na próxima segunda-feira, a palestra de Mário Filho será inscrita nos anais da Casa. O jornalista relembrou fatos pitorescos, curiosos e sentimentais do Rio antigo, ligados ao esporte.

DO REMO AO FUTEBOL

Mário Filho começou dizendo que os presentes esperavam que êle tratando do esporte no Rio de Janeiro, falasse unicamente sôbre o futebol.

– A verdade é que, para o carioca – e falando do carioca, falo no brasileiro de um modo geral – esporte é o futebol. Não se pode realmente falar de esporte sem falar no futebol. Sem êle não seria possível falar de vida esportiva no Rio de Janeiro. Antes era o remo. Nada mais. Antigamente, um remador parava na Rua do Ouvidor e alí ficava, como uma estátua. De peito empolado, olhar fixo, jeitão resoluto. Era um gigante. De repente, tomava uma decisão. Saía andando no meio da multidão. Atravessava a rua e olhava para trás: todos saíam da frente para lhe dar passagem. Parecia um barco deslisando sôbre as águas, sem empecilho, sem nada que lhe interrompesse a marcha.

"CAPOEIRAS"

Depois falou dos "capoeiras" referindo-se a um japonês fortíssimo que era lutador. Ninguém tinha conseguido vencê-lo, até que um dia, um rapaz franzino o derrotou:

– Os "capoeiras" eram desordeiros. Mas não se pode negar que foram heróis. "Moleque Ciríaco" por exemplo, era fraquinho magrinho, de chapéu de palha. Desafiou o gigantesco japonês. No dia da luta, quando o juiz os reuniu para que trocassem o apêrto de mão "Moleque Ciríaco" não conversou. Ao invés de estender a mão, levantou-a até o pescoço pegou o chapéu e atirou-o na cara do nipônico. Aplicou-lhe antes que êle se refizesse um "rabo-de-arraia. O japonês caiu. Veio o triunfo. "Moleque Ciríaco" foi carregado pela multidão.

FUTEBOL IMPORTADO

Prosseguiu o conferencista dizendo que, para Gilberto Amado, o futebol só criou raízes no Brasil porque era importado:

– Não concordo. Oscar Cox levou quatro anos para formar um time de futebol assim mesmo de inglêses. Os brasileiros tinham vergonha de aparecer de calção num campo de futebol. Calças velhas cortadas na altura do joelho serviam de calção. O futebol era encarado a sério de mais. Os brasileiros sentiam a necessidade de quebrar a solenidade do ritual inglês. O "capitão" da equipe dava ordens em inglês. Mas no dia em que o torcedor gritou pela primeira vez o popular "deixa!", quebrou-se o encanto.

ABRASILEIRAMENTO

Mário Filho continuou, explicando que a Liga Metropolitana redigia seus ofícios em inglês, mas aos poucos as coisas foram-se modificando pois "a tendência do abrasileiramento era irresistível":

Havia no Brasil um excelente craque: Charles Muller. Um dia, êle quis chutar uma bola, mas "furou". Em desespêro de causa tentou [illegible] de calcanhar. Conseguiu. Foi a primeira grande ovação recebida no Brasil. O povo batizou a jogada como "charles". Todo jogador que queria ser aplaudido tinha que fazer "charles". Ou inventar jogadas bonitas. Edwin, irmão de Oscar Cox, um dia, assistindo a uma partida levantou os braços e gritou que aquilo não era futebol. Mas, o futebol estava-se abrasileirando. E o "esporte bretão" conseguiu suplantar o remo.

O REMO

Afirmou Mário Filho que o prestígio do remo era inabalável e o futebol reconhecia e se curvava diante dêle:

A enseada de Botafogo se engalanava tôda. Da praia, bandas de música executavam as canções da época. Num pavilhão de ferro batido ficavam as autoridades. O povo dançava. Moças bonitas desfilavam. Havia corso na Praia de Botafogo, do Morro da Viúva ao Mourisco. Só se podia marcar data para uma

(Conclui na 11 página)

TRÊS BELAS DO "SÃO MIGUEL"

Eula da Silva Pinto, Madalena dos Santos e Eurita Francisca de Oliveira (da esquerda para a direita, foto acima) são as candidatas do Colégio São Miguel, ao título de "A Mais Bela Estudante", promovido pelo D.C. Estarão, hoje, à tarde, em nossa redação, durante a apuração do concurso. Serão filmadas, na ocasião

O ESPORTE NO RIO

O sr. Mário Filho, pronunciando sua conferência

EFCB só indenizou 12 mortos de Mangueira

O advogado Ascânio Pedro de Faria, da Seção Judiciaria da Estrada de Ferro Central do Brasil, declarou, ontem, que a morosidade do pagamento das indenizações às vitimas de desastres nessa ferrovia é devida à «irregular documentação apresentada e às diligências que se tornam indispensáveis ao esclarecimento de certas habilitações».

Das indenizações relativas aos 64 mortos e às centenas de feridos em Paciência, há cêrca de dois meses, apenas 30 foram pagas, e, das correspondentes aos 112 falecidos em Mangueira e às centenas de mutilados nesse acidente, unicamente 12 foram pagas, em virtude das exigências da Central, cujo cumprimento retarda o andamento dos processos.

PENSÕES ALIMENTÍCIAS

Informou o sr. Ascânio de Faria que a Central "está pagando as indenizações em forma de pensões alimentícias, baseada num critério que, segundo seu entender, é o recomendado para o caso, pela lei reguladora da responsabilidade civil". Assim, as famílias enlutadas recebem dois terços dos salários dos seus chefes mortos, cabendo um têrço à viúva, enquanto viver, e um têrço ao filho ou filhos menores, até completarem a maioridade civil "Só há legalmente, essa espécie de indenização" – acentuou o sr. Ascânio de Faria.

Revelou, ainda, o advogado da ferrovia que a indenização dos feridos, condicionada ao grau da incapacidade laborativa motiva-

(Conclui na 14 pagina)

ENCONTROS DE MACMILLAN

WASHINGTON, 6 (FP-DC) — O Primeiro Ministro da Grã-Bretanha, sr. Harold MacMillan terá amanhã, à tarde uma entrevista com o Ministro do Exterior da Alemanha ocidental, sr. Heinrich von Brentano, anunciou-se de fonte oficial. A entrevista se realizará na Embaixada da Grã-Bretanha, nessa capital. À noite, o Secretário de Estado dará um jantar em honra do Primeiro Ministro britânico, que é esperado sábado pela manhã na capital americana, vindo de Londres por via aérea.

CARROS NOS EUA

WASHINGTON, 6 (FP-DC) — O Departamento de Comércio anunciou que o registro de veículos motorizados nos Estados Unidos em 1957 mostrou um aumento de três por cento, em relação ao ano anterior.

Segundo êste registro, circularam nos Estados Unidos em 1957 um total de 55.906.195 automóveis de passageiros, 268.537 ônibus e 10.960.81[illegible] caminhões.

MAIS BELA ESTUDANTE

AMES — DIARIO CARIOCA

N.º 6 — 1 voto — 1958

Colégio ....

Candidata ....